寄贈 11.7.27 帝國圖書館

京城日報 夕刊
編輯兼發行人 見島苔治 印刷人 小川三之介
發行所 京城府太平通一丁目 合資會社 京城日報社
七月二十二日(水)

コクヨ印 複寫簿

モラ延長

【マドリッド廿一日同盟】スペイン政府は國內情勢の重大化に鑑み廿日四十八時間の期限を附して全國にモラトリアムを施行したが、廿一日に至り更にモラトリアムを四十八時間延長するに決定、ラヂオを通じて左の如く布告した

一、全國銀行並に取引所は引續き取引を中止すること
一、商業上の取引一切に依然モラトリアム實施す

一方財務當局は叛亂鎭定のため必要な經費は無制限に支出するに決定した

宮中三殿に御親告の御儀
嚴かに行はせらる

【東京電話】我國未曾有の大事件も漸く終末を告げ時局安定、戒嚴令も解止され帝都は再び平和に立ち歸つたが、今回の事件に痛く御軫念あらせられた 天皇陛下にはこの國家の重大事を皇祖皇宗の御靈に告げさせ給ふ御意義深き賢所皇靈殿神殿に親告の御儀は、二十二日皇室祭祀令第十九條第一項の御定めにより 陛下御親祭の下に極めて嚴かに行はせられた、この日御儀に御參列の高松宮、閑院宮兩殿下を始め奉り御在京各皇族殿下廣田首相、寺內陸相以下各閣僚、湯淺內府、平沼、荒井樞府正副議長以下各顧問官、事件の思出でも新たな牧野伯、前官禮遇親任官、同待遇、公爵總代、近衛、富田兩院議長、藤沼書記官長、池田警視總監、横山東京府知事、各廳勅奏任官總代、貴族院總代西鄕從德侯、衆議院總代櫻內幸雄氏、その他二百餘名、何れも大禮服の正裝又は燕尾服に威儀を正し午前八時半參內、賢所に着床三條掌典長以下奉仕して神樂歌が莊重に奏せられる裡を同九時 陛下には黃櫨染御袍の御裝束も神々しく、御手に笏をとらせ給ひ、松平式部長官、松平宮相の御先行、鈴木侍從長、宇佐美侍從武官長等御後に候し、皇族方御供奉、賢所大前に出御、高木御用掛奉仕の御鈴の儀の中に 陛下には恭しく御拜禮、過ぐる二・二六事件につき親しく御告文を奏せられたが、畏くも一入御緊張御敬虔の御樣子に拜せられ參列者一同唯恐懼申上ぐる外なかつたと承る、次いで北村女官、皇后陛下の御代拜を奉仕、高松宮殿下を初め奉り各皇族殿下等御拜禮、引續き參列諸員の拜禮の御儀を了へさせられ、更に皇靈殿神殿でも御同樣御親告の御儀を行はせられ、同十時頃この大儀を滯りなく御終了あらせられた、なほこの日伊勢神宮初め畝傍、桃山、多摩各山陵にもそれぞれ勅使を御差遣、伊勢神宮では勅使藤村掌典次長參向、午前八時外宮、午後一時內宮に奉告の儀あり、畝傍山陵は午前九時、桃山山陵は午後二時半勅使八束掌典參向、多摩山陵は午後二時勅使室町掌典參向それぞれ奉告の儀を行はせられた

★ ★ ★

朝鮮中央氣象台
仁川外三ケ所には支所
八十八萬圓餘の豫算

既報の如く國防の充實計畫による航空路の擴充に伴ふ氣象觀測の充實に就いて本府學務當局では國防重要國策として進む方針の下に昭和十二年度豫算に經費八十八萬六千圓を計上し、仁川觀測所を京城に移轉して內地における中央氣象台の如く全鮮を統一せしめる一方、現在の仁川觀測所を支所とし、更に上三峰、鬱陵島、濟州島の三ケ所に觀測支所を新設し東海岸一帶に亘る濃霧に具へ、交三防外二ケ所に測候所を新設することゝなつた

陸軍豫算
十四五兩年度が頂點

【東京電話】緊迫せる國際情勢に對處し國防の安固を期するには可及的速かに軍備の充實を完了し置く要ありとの根本方針に基き、陸軍では廣田首相、馬場藏相宛て國防充實計畫遂行に伴ふ軍事費の見透し概算を提示して國家財政計畫の參考に供してゐるが、陸軍が企圖する國防充實計畫の六ケ年乃至三十數億圓が年度割に組込まれる結果、十四、五兩年度の年度額が頂點に達するので今より十分なる對處策を講ずる必要を認め、豫算編成前に財政當局に對しこの點について積極的に注意を喚起し陸軍側の希望を開陳する意向である

左翼政權に對する右翼保守の蹶起
外務當局の觀測

【東京電話】スペイン叛亂の情勢は政府側の通信制限のため矢野公使の公信すら未だ到達しない有樣であるが帝國政府は過般全フランスを動搖せしめたフランス左翼人民戰線の動亂を思ひ合せヨーロッパは今や國際的に將又國內的にも非常な困難時に遭遇せるものであり、これが影響するところまた重大なりとの見地から情勢の推移に注視を怠らず有田外相は廿一日定例閣議席上今次スペイン動亂の大要を説明しこれに對する帝國政府の見るところを表明したが外務當局はこれに對し大要左の如き觀測を下してゐる

スペイン今次の動亂は現政府に對する右翼保守派の反擊であり左翼人民戰線に對する國粹派の叛亂であり、アーサニヤー新大統領は本年二月十六日の總選擧の結果獲得した左右議員二百六十六名の上に左翼戰線のトップを切つて就任したものであり五月十三日チロガ氏によつて政府を組織せしめ極左派の內政第一歩を進めたものでこれに對する農民その他保守派の不滿が元カナリア群島總督フランコ將軍の蹶起を促す結果となり今回の大騷亂となつたものである

咸北知事には
兒島現會計課長
竹內知事は富寧水電入り

本府第三次異動は既報の通り近く行はれることに內定、遲くも廿八日の閣議までには決定發表される筈であるが、富寧水電入りを傳へられてゐた土師慶南、竹內咸北知事のうち竹內咸北は近週秘そかに入城して今井田政務總監より富寧水電入社を懇望されて內諾內定したものと傳へられるが、この後任には本府會計課長兒島高信氏が內定したものゝ如くである、

兒島會計課長は京城中學校第一回卒業生で、朝鮮官界生拔きの新進官吏として朝鮮の事情に精通し、總督途上にある北鮮の新知事としてその手腕を發揮するものとして期待されてゐるが、會計課長後任には阿部千一氏が有力視されてゐるが、或は本府部內課長級より拔擢を見るのではないかと見られてゐる(寫眞は竹內氏(上)と兒島氏(下))

朝鮮關係改正
勅令公布

【東京電話】朝鮮總督府臨時職員設置制中改正の件外朝鮮關係改正勅令內件は二十二日付官報を以て公布せられた、右要旨は左の通り

一、朝鮮總督府臨時職員設置制中改正の件
日鮮滿連絡通信擴充に伴ふ鮮內電話施設整備擴充のため遞信書記四名並に同技手五名(何れも判任)及既定計畫に基く電話整備により遞信技師一名同書記四名、同技手五名(何れも判任)並に滿洲國境統制事業調査のため遞信技師一名同書記一名同技手十名(何れも判任)同府遞信官署に置く

一、同府遞信官署官制中改正の件
遞信副事務官及遞信技師(何れも專任)一名增員

一、同府專賣局官制中改正の件
專賣支局を內地同樣地方專賣局に改め副事務官一名、技師二名屬、技手二十二名(何れも判任)增員

一、同府稅關官制中改正の件
鑑査官として新たに專任技手一名及專任鑑査官補十四名增員

一、同府農事試驗場官制中改正の件
一、專任技師二名及專任技手一名增員

奉告祭並に祈願祭
陸海軍主催

【東京電話】二・二六事件の奉告祭並に國家隆昌祈願祭は陸海軍主催の下に二十二日午前九時から靖國神社において嚴かに執り行はれた、陸軍側寺內陸相、海軍側永野海相以下在京各部隊代表二百餘名參列の中に修祓式あり、寺本宮司祝詞を奏し玉串を奉奠して式を終り午前九時半寺內陸相、香椎前戒嚴司令官、陸海軍各將星等參拜し同十時から在京各將校、一般市民多數參拜し眞摯なる祈願をこめた

半島の鑛工業、土木界
素晴しい躍進！
北鮮地方は第一位
竹內清一氏の調査

半島の鑛工業及び土木界は近來にない素晴しい躍進を續け殊に西北鮮を中心に驚異的な飛躍を示めしてゐるが、最近出來上つた本府社會課竹內清一氏の詳細な調査が躍進朝鮮の眞の姿を證左してゐる、先づ昭和十一年上半期に全鮮に落ちた土木、建築の請負金額は二千九百四十萬圓で、これを昭和九年同期に比べると一千萬圓といふ激增を示めし

昭和十年 同期に比べると八百六十四萬圓の增額激增を雄飛に物語つてゐる、從來は土木事業六割、建築事業が四割と云ふ割合を示し、これは朝鮮工事界の特異性と見られてゐたが本年上半期はこの比率を破つて土木費が五割二分(千五百廿一萬二千圓)となり、建築が四割八分(一千四百十七萬八千圓)に進出したが、原因は

京城その 他都市に官廳、會社の大ビルヂングが建築されたことゝ、西北鮮一帶を中心に鑛工業勃興に伴ふ大工場の新築されたことである、これを地方別に見ると土木事業は北鮮地方が第一位で上半期に約八百七十萬圓(五割二分)の工事が請負に進展し、第二位西鮮四百萬圓、第三位中鮮二百萬圓、第四位南鮮百萬圓の順序になつてゐる

建築事業 は京城を迎へてゐるだけに中鮮が第一位で、本年一月から六月までに約七百萬圓の巨額が新興朝鮮をシンボライズする官廳及各種事業會社の建築物となり、ウインチは全能力を擧げて動いたのである次は北鮮地方で約六百萬圓の建築費は續々と投資される各種事業會社の大工場建設費となる譯である

土木建築 費を合せると北鮮が斷然第一位を占め約一千七百六十萬圓となり、次が中鮮で南鮮地方は全然問題にならぬ貧弱な數字を示してゐる、これ等事業の下に動いた勞働者は本年上半期に一日平均十萬人で、昨年中の十六萬人に比べると本年中には十八萬人を越え、土木建築總請負額も七千萬圓を突破するであらうと竹內氏は景氣好く下半期の半島の鑛工業界を打診した

半島の細民窮民
漸次減少の趨勢
浮浪者乞食も減る

半島經濟界の好轉に伴ひ細民程度緩和に惠まれ細民窮民は漸次減少の趨勢を示して來たが、それでも全鮮に三十四萬八千四百六十九戶に達し、その人口實に百五十四萬三千(三百二一)人である、これを道別に見ると全南の二十七萬八千百七十四名を筆頭に、慶北の二十三萬八百六十名全北十三萬千七百六十四名と大體南鮮に多く、少いのは咸北の四萬三千四百五十七名である、次に浮浪者乞食の數は四萬五千六百七十一名で昨年に比し細民窮民は四萬、浮浪者乞食は約一萬減少してゐる、この原因は農村振興運動、移民としての移住などによる

英佛白三國共同
コンミユニケ

【パリ廿一日同盟】ロカルノ條約殘留國間の會談進行を説明せる英佛白三國共同コンミユニケは廿一日午後一時四十五分パリ、ロンドン、ブラッセルにおいて同時に發表されたが內容左の如し

フランス、ベルギー、イギリス政府は本月廿九日ロンドンに集合し取決めをなしたる三國の再度會合に關し意見を交換せる結果七月二十三日ロンドンにこれら三國代表が會合すべき一事を決定したが、會合の目的は歐洲情勢を檢討し一般的解決手段により益々平和を確立せんとの三國の希望を達成するに最善の方法を考慮するにある

蔣氏が廬山
會議召集

【上海廿一日同盟】西南問題解決の目鼻つき、蔣介石氏の全國統一工作はこの機に乘じ更に一段の進展をはかるべく、近く廬山會議を召集し今後の統一具體策につき檢討することゝなつた、卽ち廬山には目下林森、馮玉祥、葉楚傖等の國民政府首腦部要人が滯在してゐるが、孔祥熙氏も明日の中央政治會議後直に廬山に赴くことゝなつてゐる、その他、孫科、王寵惠、唐紹儀氏等も準備中でこれら要人の來着を待つていよ\/一大廬山會議を開催して

一、西南の善後措置特に廣西問題解決策
二、北支政權一元化問題
三、大總統問題
四、國民政府改造問題

等につき愼重具體策を講ずべく、特に蔣介石氏は西南問題解決を待つて全力を北支工作に傾倒すべく進んで對策を講ずるほか、十一月國民大會を開き憲法實施に關する大總統問題を檢討すると共に、國民會議を機會に國民政府の改造を斷行すべく準備をなす模樣である大總統には殷武耀氏や胡漢民氏らの呼聲が高い、汪氏は十月越大使と共に歸國し十一月の國民大會に出席することゝなつた、尙ほ蔣介石氏は表面に立つの不得策を悟り、行政院長を王寵惠氏に讓りあくまで軍政のみを指導し、實質的に獨裁者としてその地步の一層强化をはかるものと見られてゐる

岡崎邦輔氏

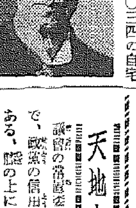

【東京電話】政友會長老貴族院議員岡崎邦輔氏は昨年來健康を害し品川區大井鹿島台三〇三四の自宅で靜養中の膽石病に心臟辨膜症を併發、數日前から重態に陷つてゐたが二十二日午前七時五十五分遂に逝去した、享年八十二(寫眞は岡崎邦輔氏)

岡崎氏略歷 (東京電話)岡崎邦輔氏は安政元年二月紀州和歌山藩士長坂學顯氏の二男に生れ後岡崎文右衛門氏の養子となる、夙に米國に留學し歸朝後明治卅三年遞信省官房長に任ぜられたが、後官界を去つて實業界に入り古河鑛業會社理事、京阪電鐵、大同電力等の重役に歷任その辣腕を謳はれてゐる、政治界に活躍し出したのは二十四年からで同年以來衆議院議員に當選すること十回、政友會の策士として又元老としてその名を馳せた、大正十四年加藤護憲三派內閣時代に農林大臣たりし事あり、昭和三年貴族院議員に勅選され政友會內に大きな力を有してゐた

鈴木總裁談

【東京電話】岡崎邦輔翁の逝去は國家大事の際洵に痛恨に堪へない、氏は自由黨より政友會に及び終始一貫節を變せず克く我黨を指導し一黨の柱石となつて今日に及んだ、君は純粹の政黨政治家であくまで官僚專横を排し憲政の濟美のため努力したその功績は永久に沒することはないであらう

人

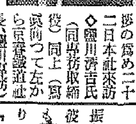

◇山田勝氏(朝汽社長) 二十一日午後三時廿五分入城
◇牛島省三氏(京春鐵道株式會社取締役社長)就任挨拶の爲め二十二日本社來訪
◇鹽川濟吉氏(同專務取締役)同上(寫眞向つて左から京春鐵道社長、鹽川專務)
◇近藤儀郎氏(元京城遞信分掌局長)退官挨拶の爲め二十二日本社來訪
◇竹內俊平氏(京畿道地方課長)就任挨拶の爲め同上
◇杉野國三郎氏(間島日本帝國總領事館朝鮮總督府囑兼外務屬)挨拶のため同上

赤外線】

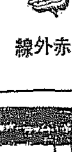

平生文相、義務敎育延長等に大部反對論があるのでさぞくさつてゐるだらうと思ひ脈を引いて見ると

何にせ、この老體は上御一人に捧げ奉つた體だ、僕の所信は天下に明らかにしてゐるのだから今後は馬車馬あるのみさ！と意氣軒昂(寫眞は平生文相)

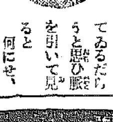

天地玄黃

議會の常置委員設置は末の末で、政黨の信用回復が第一だとある、膝の上に手を置いて行儀よくしなさいとある

◇

といはれても仕方のない政黨であり、そこをつけこむ政府でもある

◇

行政上支障を來すから常置委員は御免だといふ、姑小姑はなるべく遠山にでも出したい嫁心理

◇

いぢめぬかれるのは現在の六十日だけで澤山、この上やられちや神經衰弱になるだらう

軍事行動停止
李白兩氏の下野
蔣介石氏が强要

【廣東廿二日同盟】廣東平定に成功した蔣介石氏は廿一日廣西當局に對し軍事行動卽時停止を嚴命すると共に、地方民の幸福のため陳濟棠氏に倣ひ速かに下野せよと强要し來つた、同時に蔣介石氏は顧祝同氏麾下の嫡系軍五萬を北部廣西省に進出させ、更に廣東軍四萬を以て桂林陷迫の姿勢をとらしめ中央の飛行機數十臺は廿一日以來廣西省の威嚇飛行を試み、日本と廣西との關係を揶揄せる宣傳ビラを撒布して廣西軍に對し內應反對李宗仁、白崇禧兩氏の排擊を煽動してゐる

修道院を襲擊

【ペル二ャン=佛西、スペイン境=二十日同盟】スペイン西北部ローラスに波及した革命軍は形勢不利を感ぜられ、一方共產黨員は叛亂鎭壓に行使するといふ名目の下に兵器の交付を要求したが既に危險を脫したので州政府は交付を拒絕した、共產黨員は政府の拒否に憤慨しローラ修道院及び病院を襲擊し修道尼達に惡辱を逞ひ出し放火したため修道院及び病院は灰燼に歸した

愚禿頭巾 (190)

吉川英治作
山村耕花畫

東國篇

獸夫佛妻(五)

──もうだめだ。

お吉はさう觀念した。

全身が、死の直感と共に、硬ばつてしまつた。妙に、走る意力もくぢけて、

(御佛さま……お上人さま)

心のうちで叫んだと思ふせつなに、彼女は睫毛の先に、深い死の谷間を見た。ちやうど──御堂の緣際の曲り角であつた──お吉は欄干の角へ仆れるやうに手をかけた。

『ざまを見ろッ！』

だつ──と踊つて來て、後から振り翳して來た平次郎の手斧は、彼女の肩骨から頸へかけて、怯でも削るやうに、ぴゆッ！と橫に光を描いた。

『──きやッ！』

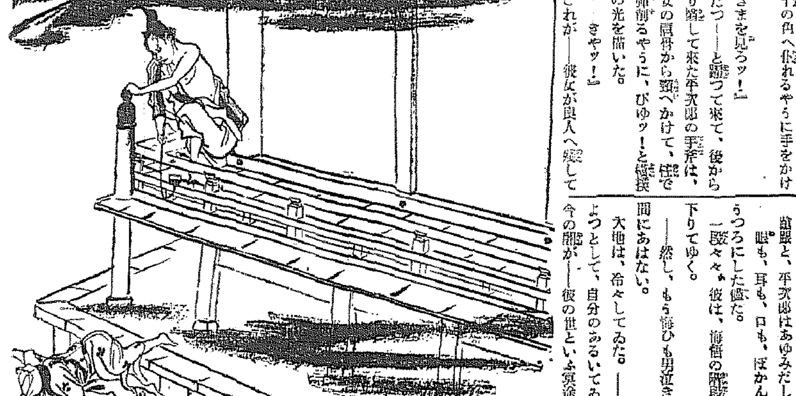

これが──彼女が良人へ發して行つた悲愴な終りの一聲であつた。それと共に、彼女のからだは、欄干からのめり落ちて、御堂の眞下へもんどりを打つた。

ぢうん──とその階の下に、不氣味な地ひゞきを聞くと、

『斬ッたつ』

平次郎は蒼白い笑みをゆがめてさけんだ。

『キ、斬ッた……』

手斧をだらんとぶら提げたまゝ、彼はよろりと御堂の扉へ倚りかゝつた。そして、しばらくは茫然と眸をひらいて白痴のやうな口を開いてゐたが、何か、額から顎へかけて冷やつこいものが、たらくと流れてゐるのに氣づいて、

『血……血だア……』

掌で、彼は顏をこすつた。──と、彼の酒氣はすつかり醒めてゐたのである。ぶるッと、背ぼねから顫ひを立てゝ、

『──オ、お吉つ』

と、うつろな聲でよんだ。

急に、身の毛がよだつて來たらしい。平次郎は、きよろくと凄い眼を闇にくばつた。──手にさげてゐる、手斧の白い刃をながめた。

「あ──つ、おれは」

大變な事をしてしまつたと彼は初めて氣がついた。自分のすがたが自分に眼に見えて來たのである。

「……わ、わ、わ……われァあ、何處へ行つた、お吉つ」

怖々、欄干からのぞいてみると、永年、連れ添つて來た妻は、暗い墓場の穴みたいな闇の底に、死骸になつて仆れてゐる。

蹌踉と、平次郎はあゆみだした。眼も、耳も、口も、ぽかんとうつろにした儘だ。

一段々々、彼は、御堂の階段を下りてゆく。

──然し、もう悔ひも男泣きも間にあはない。

大地は、冷々してゐた。──ひようとして、自分のあるいてゐる今の闇が──彼の世といふ冥途の國ではあるまいかなどと思つた。

ぞつとして、うしろを振返つた。

──亡妻の顏が──血みどろになつて──黑髮のあひだから怨みの眼を顫らせて、自分の襟元へ、眞白い手を伸ばして來さうな心地が幾度もするのだつた。

『そ、そうだ』

御堂の境內を出ると、彼は、後も見ずに韋駄天のやうに駈け出した。息を喘つて、わが家へ跳つて來た。家の前裏畑の古沼へ、どぼつと手斧を投げすてゝしまつた。そして、家の中へ入るなり戶をかたく閉め込んで、頭から夜具をかぶつて眠らうと努めた。

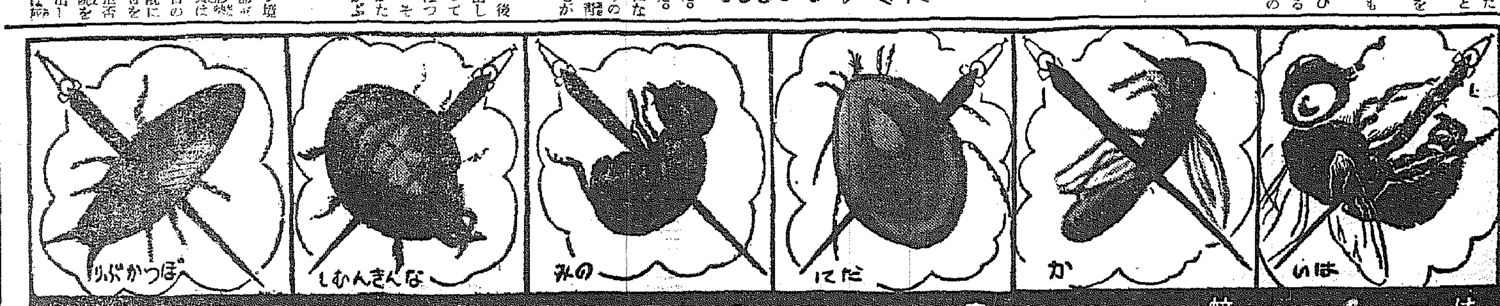

强力殺虫劑
日英佛伊
アース
專賣特許

精選せる原料を更に嚴正なる化學的試驗に依り檢定し日英佛伊の專賣特許製法に依り精鍛完備せる工場にて製造し、製品は一々規格檢定による試驗を經て出荷して居りますから御家庭に於て安心して御使用願ひます。

はい
惡疫は口から
蠅がとまれば
危險は口元へ
これが驅除は
アースが第一

蚊
夏の惡性眠病
學界は蚊だと
結論を與へた
蚊を殺すには
アースが第一

家ダニ
エロ虫家ダニ
發生の本源は
死鼠からだと
家ダニ退治に
アースが第一

のみ
皮膚病流行の
媒介はノミだ
床へ侵入する
跳躍力を斷て
アースが第一

南京虫
夜のギャング
南京虫の暴威
喰口から發熱
この惡黨根絕
アースが第一

油虫
台所に巢くむ
調理荒しこそ
非衛生な油虫
一擧で根絕は
アースが第一

愈よ八月一日から 京城の電車値下
都心から郊外線へは五錢
けふ京電から發表

大京城の行政區域擴張に伴つて、從來の郊外電車料金問題について京電當局では一般の便利を圖る爲め四月上旬から武者、見目兩重役を初め關係方面と慎重に案を練り總督府、京畿道當局と折衝を重ねてゐたが、六月下旬にいたり京電としての最後決定案を作成、關係方面との諒解も出來たので廿二日正午左の如き改正新賃金を發表し來る八月一日から實施することになつた

一、南大門から太平通光化門通を經て本府前に至りそれより御路黄金町入口を經て南大門に至る巡回電車路線地域を都心地帶として、この地域より清涼里線（同基町バス線を含む）往十里線、麻浦線、櫻ケ丘バス線に亘る乘車は五錢（從來八錢）
二、左の區間乘車の場合は八錢（從來十錢）
イ、清涼里線、往十里線、櫻ケ丘バス線、敦岩町バス線（東小門）
ロ、麻浦線、弘濟町バス線（靈泉弘濟町停留所間）相互間
三、左の區間は一回に付き十錢（從來十一錢）
前項イの線とロの線の相互間
四、學生及軍人回數券使用の場合は前各項中五錢の區域は三錢その他は六錢
五、南大門京城驛前停留場間及南大門朝鮮神宮停留場間は都心地帶線に準ず
六、清涼里線（同基町バス線を含む）往十里線、麻浦線及櫻ケ丘バス線より都心地帶線を通過して南府內線にいたる區間及麻浦線より京城驛以南府內線に至る區間は從前通り八錢

京電當局では語る
「本社經營の電車料金は大體京城府區域內を五錢均一として

府民の便利の爲
値下について京電では語る

清涼里、往十里、麻浦の各線は別に五錢となつてゐましたが昭和八年四月當局の交通統制の方針により京城府營バスを繼承すると共に府內線と右三線との間は二區で乘繼し得るやうにあらため、從來の二區拾錢を八錢に三區拾五錢を拾錢に値下げし更に我邦最初の試みとして電車バス兩者間の無料乘繼制度を採用し、從つて京城の電車は均一運轉哩數五十三粁余に延長され內地三大都市につぐ長距離間を運轉することになり、料金も東京、横濱の各七錢大阪、京都、神戸、名古屋の各六錢より安いが、更に今回新らしく都心地帶を設け從來の郊外線との間の區間を一區間とし、更に他方面も夫々發表通り二錢もしくは一錢の値下げを斷行したわけであります

團體往來 ▲名古屋高等商業學校松田武雄氏ら卅名廿八日午後三時十分入城御成旅館卅日奉天へ▲米國ハイスクール女教員團十五名廿八日午後三時十分入城朝鮮ホテル、卅日午後三時半奉天へ▲米國東洋美術文化研究團第二班松本宗吉氏ら廿九名廿九日午後三時十分入城朝鮮ホテル、卅日午後三時半奉天へ▲大阪高商商業學校吉雄元次郎氏ら廿八名廿九日午後七時廿五分入城大東旅館、卅一日夜安東へ▲京都府天理教育視察團山口秀彥氏ら廿名廿九日午後三時十分入城御成旅館、安東へ

イフセンイング
吸血鬼退治 芳香 ハイナシン

京城神社で國運祈願 廿三日の朝

京城神社では廿三日午前九時から去る二・二六事件に關して更に奉公の赤誠を捧げる爲め國運隆昌の祈願祭を執行府民の参拜を希望してゐる

交番の親切身にしみる 三坂の本田氏

廿二日朝龍山署宛に京城三坂通三番地鈴木正一さんから三坂通交番の親切によつて、自宅の浸水を防ぎ得たと感謝をこめた葉書が舞ひ込んだ、これは十六日夜から降り出した雨で南山溪谷から落ちてゐる水が溢れ出し浸水しはじめたので家人が三坂交番へ急報を頼んだところ若い巡査が雨の中をびしよ濡れになつて奔走、上流の家主さんと協力して堰を作り辛ふじて浸水をまぬがれたといふのである、この巡査は本田孝進氏とわかつた同巡査は三坂小學校の通學生にも親切だと評判が良い人である

喜びと感謝 木村署長談

本件を守り續けた木村西大門署長は四十五日間の苦鬪の跡をふり返つて感慨深い面持ちで語つた
これで事件はほんとうに解決しました、長い間六十萬府民に與へた御迷惑をお詫びします、事件創發の責任を痛感した本署の苦心が報ひられて吾々の力で逮捕し得たのは非常な喜びであると感謝してゐます、この事件を轉機に西部京城の警察網の完璧が實現すればこれ以上の悦びはありません、なほこの眞犯人を容疑者として第二回目の事件で直ちに檢擧した前司法主任小川警部補の功績は忘れること出來ぬ、また奮鬪した司法刑事隊とゝもにその他全署員にも感謝してゐる

安奉線出水脱線
のぞみを安東から上下特發

【安東電話】廿一日夕刻からの豪雨に安奉線高麗門、張家堡間の名稱不明の小川の線路が午後十一時すぎ押し流され、折柄通過する安東發奉天行貨物列車四一二號が驀進し、あわやといふ間もなく脱線、牽引する貨物の中十輛は脱線顚覆または破損し、機關車も横倒れとなつた、急報に接し安東から救援列車が現場に向ひ、さらに第二回目の救援列車が急行した、なほ安東驛發六時五十分奉天行列車は安東驛で折返し四列車となつて運轉、更に午前五時廿分釜急行『のぞみ』釜山行は安東から特發、更に北行『のぞみ』は鷄山驛に立往生し安東驛に返す見込み

【安東電話】廿一日夕刻からの豪雨に安奉線鳳城四台子間の地點に山崩れあり、廿一日午後十一時三十分安東發の急行『のぞみ』は鷄山驛に立往生し復舊の見込みたゝぬため安東へ引返すはず、なほ貨物列車の脱線顚覆現場も復舊見込みはたゝない

兇器も發見す
洗劍亭上流の犯人宅裏で

第三回の大興町の強盗を敢行した彼等は、あくまでも、彼等の背後には、各々女がついてゐて、居所を頻に攪亂し、捜査陣を混亂せしめたものである、この全自白前の逮捕に依つて、危しと見た彼等は、あべこべに

西大門署の 捜査陣の眞只中の玉仁町に居を構へて裏をかき悠々と次の犯行を計畫してゐた

三名の強盜殺人犯人をあげて凱歌を奏した西大門刑事隊は時を移さず廿二日午前十一時、既犯者の金明翊を伴ひその自宅、府外洗劍亭上の平倉里に自動車を飛ばして最も有力な證據物件である犯行に用ひた兇器を探したところ、彼等の自供通り裏の空地に埋めてゐるのを掘り出した、兇器は少し錆びた一尺餘の刺身包丁で、一面に當時の兇行を語る血潮が眞黒についてゐる物凄いもので、これを手にした刑事隊は期せずして悦びの色が溢れた、本署に待ち構へた道刑事課下家警部は直ちに道に持ち歸つて科學的調査をすることになり、正午事件解決の報告に廻る木村署長とゝもに道廳に赴いた

スマートな大成丸 海の子の夢よ
若きマドロスのあこがれ けさ仁川港に浮ぶ

【仁川電話】東京高等商船學校の練習船大成丸（二四二三噸）は第五十三次の遠洋航海の途次、廿一日夜十一時深夜のヤミに悩みながら無事仁川錨地で一夜の夢を結び廿二日午前五時半小月尾島附近の海上に

六日間碇泊 の錨を落した夏の海に浮びよつた純白の巨船は海の王者を誇る如く、沿岸は見物の人々で黒山を築いた大羽船長外教授十四名、練習生中には半島出身李龍雲君（二〇）もあつて教授六十名その他船員四十五名大成丸に

大羽船長を 訪へば、教授教授と交々語る
「去る五月廿七日東京をあとに南洋群島を巡り、サイパンを經て入港しました、廿八日午前十一時出帆青島から東京へ歸る豫定です、大成丸は明治卅七年日露戰役前に建造されたもので五十三回の遠洋航海、五十四萬哩を走つて居ります、世界一周を二回敢行海國日本の爲大いに氣をはいてゐる心算です練習生中半島出身の李君が仲々秀才です航海中は暑、殊に南方面から將來海國日本を背負つて立つに恥かしくない若人の育成に努力練習生も真剣です、大成丸は浮ぶ學校のやうなものです」

同船內は豪華を極めたものでサロンにはかつて火災を起した外國船を救濟した時、同船からおくられたトロフイが輝いてゐた、高さ百尺のマストが四本、二十六枚の帆、この巨姿は海國

海國日本の 健兒をそのまゝである、碇泊中の日程は廿三日夜JODKから大羽船長指揮のもとに練習生のハーモニカバンド放送廿四日上陸京城見學、廿五日午後一時から五時まで船內一般へ開放廿六日アットホーム、廿八日午前十一時出帆

夏の滿洲へ 盲人行脚 福岡豐君

日本鍼灸盲人代表者、帝國盲保險家といふ肩書をもつ青年盲吉福岡豐氏が廿二日朝本社を訪れた、この奇特な青年は大正十五年から昭和三年までの間に全國各地を巡訪して鍼灸事業に從事してゐたが、不幸昭和三年に天津で熱病を病み兩眼を失明して以來暗黑の世界に沈んでゐたが、永い間の苦悶を脱した彼は更に新しい人生觀を體得した、毅然として立つた彼は何か祖國の爲になることをと、滿蒙の酷暑地獄に苦闘する皇軍や警察官の慰安鼻笛の行脚に旅立つたのである
同氏は廿二日午前七時四十分京城驛着列車で入城、府內竹添町の友人宅に止宿中だが約二ケ月の豫定で滿鮮各地の鼻笛獻奏行脚に立つことになつてゐる

京城鄕軍の映畫
軍事思想の普及に活動

鄕軍京城聯合分會では國防、軍事思想の普及の目的で映畫會を開催日割は次の通り、なほ入場無料、雨天の際は當日取り止め
▲廿三日午後八時櫻井小學校々庭▲廿四日同東大門小學校々庭▲廿五日同龍谷高女校々庭▲廿六日西大門小學校々庭▲廿七日同元町小學校々庭

西部荒し三人强盜 共犯二人も御用
二人の兄弟！手許に潜伏
それぐ女づれの圖々しさ 喜びの西大門署

京城西大門署では去る九日、第三回目の大興町強盜事件の發生を見て間もなく、十一日に有力な容疑者として全自在龍をその一家族十二名と共に當時の小川司法主任（現衛生主任）の捜査陣によつてみごと檢擧し、連日嚴重なる追及の結果去る廿日午後三時に至り

犯行の一切 を自供したのでその供述に依り主犯である同人の實兄強盜前科三犯全明翊（三三）と全明和（二七）の逮捕に全力をあげてゐたが、廿一日夜八時頃僅か卅分の差で、彰義門外北漢山麓にその姿を見失ひ、なほその追跡を續けてゐた所、廿二日朝九時に至り、玉仁町廿三番地の家屋內で遂にこの二名を逮捕した、こゝに

五十四日目に 亘り強盜傷人犯人の解決を見て歡聲の中に西大門署では全鮮各地に向つて手配の解除をなした、尚主犯の全明翊は昨年九月強盜罪で十年の刑を終へ、春川刑務所を出たもので、その足で友人の前記高陽郡平倉里金明細方に同居し、去月七日第一回の延禧町強盜事件を二人で發生せしめ、續いて

全の實弟 上道町全自在龍（二〇）を誘ひ三人組となり、同じく卅日の西橋町事件を生み、續いて

捕まつた主犯（中央の男）

共犯金の家 北門外平倉里

遂に颱風入來
朝鮮海峽を通過せん
沿岸は警戒せよ

二十一日沖繩の南方二百キロの海上にあつた今年初めての颱風は、二十二日東經百二十七度北緯廿九度那覇の西北西二百五十キロの所に現れ、中心は七百三十ミリの猛烈なものに發達し、一時間廿五キロの速さで、北に進行してゐる、那覇から九州の鹿兒島方面では既に暴風雨と化し、那覇では百五十ミリの豪雨があつた、今晩から明朝にかけ黄海一帶から朝鮮海峽の沿岸にかけて颱風雨が襲來する恐れがあるので、同方面では警戒を要するものである

約五十日間 必死の努力！
うれしい西大門署

今度の事件に西大門署の活動した人員は一日平均八十名として延人員は三千六百名の多數に上り、この間には終始陣營の中心となつて働いた司法刑事八名は勿論、捜査網を擴張した內勤、外勤、警察官の活躍の裏には無數の美談があり、人に知られぬ涙ぐましき物語りを秘めてゐる、約卅日を經過した今月初旬に入るや應援の外勤巡査の內には一月十名位の病人が出て、毎日の警防警察と捜査網に一層の苦痛となつたが、張切つて働き續けた、廿二日午前十時手配解除の電話に接した勤務巡査の間には思はず萬歲の聲を揚げたのは無理もない

住宅地の王座 明水臺
第一第二分讓七萬坪申込白熱裡に約八萬坪新築地に八十餘戸第三分讓地價格坪當分期第五圓より二十圓迄
一見不如住宅地に關心を持つ人士は是非一度御視察あれ
詳細は京城府明水台土地經營事務所電龍三三六番へ照會の事

線路枕
廿一日午前零時四十分頃釜山發列車が顚母、大郎間で線路に横臥せる男を轢殺、身元不明

株界撹亂犯人 福岡で捕はる
一萬三千株の大芝居

【福岡電話】取引所取組に關するデマから全國株界を混亂に陷らしめた事件に關し昨二十一日來福岡縣特高課では俄然緊張活動を開始し福岡市土居町片倉ビル內京鈴ホテル止宿中の二紳士を福岡署に連行、森川特高課係にて嚴重取調中である、右は東京兜町某商會店員鬼塚金議（二八）同店員土居柔之助（二二）にて十九日來福廿日前場期日に至り新東凡そ七千株を賣建て暴利を博してホクソ笑んでゐた所を逮捕されたものである、當局では事件の重大性に鑑み同は追窮中であるが自白せる所によると鬼塚土居の兩人は東京某新聞記者と十七日東京某所で會見し取引所取組に關する記事を新聞紙上に發表し暴利を博すべく話合を進め東京で發覺してはまずいとて十八日東京、大阪、名古屋に六千五百株を賣却したものである、警察部では取引所法第三三條の四及び五に該當する犯罪とみて更に糺明中である

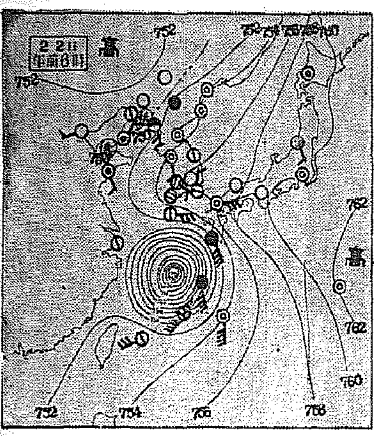

ラヂオ 今晩の
六時コドモ日本史（藏）宮崎繁化樹▲六時二五分「味講座」（細）大島廣▲七時三〇分講座國立愛一▲八時ピアノ獨奏伴奏▲八時三〇分ラヂオ・コメディ（東）千葉早智子外▲九時民謠組曲（六）岡部幸次

一般天氣豫報 23

黄海 京畿 忠南北	北東乃至北の風稍強く	一時曇には雨が降る所もある
全南北	南東乃至北東の風強く	雨
慶北 慶南	北東乃至南東の風強く	雨
平南北	北乃至東の風	曇つたり晴れたり
咸南 江原	北東乃至南東の風稍強く	一般には曇り雨の降る所もある
咸南北	北乃至東の風	一般に曇りだが雨の降る所もある

仁川の潮時 23

	午前	午後
滿潮	八、二六	八、五九
干潮	二、〇〇	二、三〇

廿二日朝の概況

颱風は七百三十耗位で北に進み今朝は東經百二十七度北緯二十九度の東支那海で名瀨の西北西約二百五十粁位の沖合にありますこの爲め名瀨と鹿兒島は風雨強く名瀨は一五一耗の雨量に達しました、又九州は影響を受けて曇り風も募つて來てゐます、本州は小笠原高氣壓に掩れ殆ど晴れてゐます、又旅順の南方に低氣壓があつてこの中心から出て新義州の西方を通り國境に添つて走る不連續線があり滿洲から天津方面は快晴ですが旅順大連青島では霧がかゝり小青島から西鮮方面は雨新義州では雷鳴百八十耗の雨量に達しました其他は京仁地方及北鮮は曇つてゐますが南鮮は薄曇又は晴れてゐます、鮮內の氣溫は平年並又は一二度の高目ですが木浦中江鎭のみは一度の低目であります

京城地方【今晩】曇り、小雨【明日】曇り
仁川地方【今晩】南風稍強く曇時々雨【明日】東の風曇
京城溫度（廿一日）最高三十二度、最低二十一度六（廿二日）正午三十度

Columbia
豐麗なる音質！堅牢なる機構！これが蓄音器の命！
ポータブル 二五圓―一九五圓
卓上蓄音器 三五圓―一二五圓
電氣蓄音器 三五〇圓―五五〇圓
コロムビアの手巻き蓄音器のモーターには他の追隨を許さぬ世界一の特殊スプリング鋼を使用してあります。いづれの蓄音器にも全部精密な自由式仕掛の停止器が装備してあります。
第四六〇號 美しい意匠と性能を誇る高級器です。二重モーターを装置してあります。

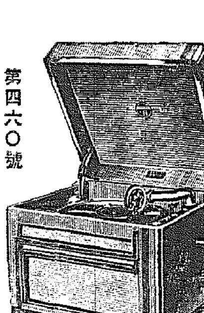

¥60.
第四二〇號 優秀なる蓄音器の大衆化を目指して產出された傑作器です。耐濕性木製長筒道による再生音の美しさは斯界驚異の的です。

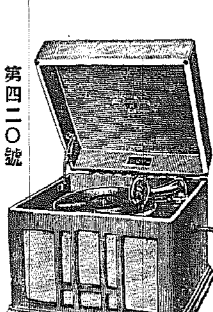

¥35.
【新發賣】
第二一四號 姉妹器 第二一二號 第二一三號 二重モーターを装備して居る超高級ポータブルです。外装は豪華なシルバー・ブロンズ・レザー・クロース装。

¥55.
第五六號 五キロに滿たぬ超輕量器です。しかもあらゆる諸装置を完備し、十吋盤八枚を收めるホルダー附。

¥25.
【新發賣】

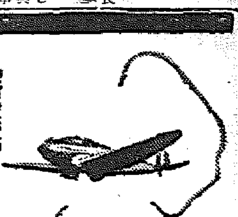

夏空を快翔するにも似た欣びは、良い蓄音器の完全な演奏で味はへます！
コロムビア蓄音器
株式會社 日本蓄音器商會 製造販賣元

皮膚科の權威岡田博士創製の資特許皮膚藥エクチエモールをコールドクリームに含有せしめ肌の
アレ・タダレ・アセモ等の濕疹に顯著的な治效
果を與へ肌の生地から美しく整へる淨利の化粧藥

資生堂皮膚藥
クリーム エクチエマル
五〇セン・大一圓
資生堂エクチエマルパウダー
お子樣のために此優秀汗しらずを是非お用ひ下さい
クリームエクチエマルを塗つてから使へば一層效果的
五〇セン
アセモ・タダレは 皮膚疾患のもと

海と山の眺め 和洋の設備 豐富なお湯
海雲台温泉（釜山郊外）
內湯旅館 松濤閣 電話七番

產婦人科（入院隨意）
醫學博士 橋本吉藏
京城府岡崎町七 電龍山五八〇番

女性ホルモン
健康美に ペラミン
月經痛 更年期障碍 神經衰弱 勢力減退
頭痛、憂鬱、倦怠、疲勞等の障碍を除き心神を爽快ならしむ
（調劑者・文献贈呈）
錠劑 注射液 粉末
株式會社 塩野義商店 大阪市道修町 東京市日本橋區本町
P. 11. 117

完全な食料品
贈答品に 乳菓 カルケット
お医者がススメル滋養の菓子

文化生活の向上に伴ひ家の外装に內装にタイルは無くてはならぬ時代になりましたそれが選擇に多分の困難がある
それは良否の鑑別であるから良質のタイルを撰ぶことが肝要である殊に朝鮮は寒いので凍害があるから先づ信用の出來る店で自から買ふ事である素人には六ケ敷問題である
タイルは◇印
外装には鈴木タイル內装には◇マークのタイルが日本第一の品質で最も信用の出來る製品です殊に煙草のウキンドの如き白色タイルはマークのタイルに限る粗悪品の如く毛狀龜裂と表皮の落ちる心配は無い故に更所、浴場、炊事、玄關用は是非マークの御指定を忘れてはなりません
各種タイル在庫豐富
建築材料商 吉川洋行
淡陶タイル代理店 鈴木タイル代理店 東洋陶器代理店
京城黄金町二丁目 電話本局 四八七五〇 八六番

世に出る金海鐵鑛
愈よ近く探鑛開始
日本鋼管との契約成立し
埋藏量調査の上發掘する

【釜山】埋藏量五千萬噸から一億噸と唱へられる釜山郊外金海鐵鑛は鑛業權代表池田欣一、倉地哲兩氏が今回三年越しの問題であつた日本鋼管との契約を成立させて十九日夕歸來したが、本月中に日本鋼管から澤村技師が來釜し切鑛場までの運鑛ケーブル架設、開坑作業、通路の開鑿等實地視察の上諸般の設計を急ぐ筈である、なほ經營の內容は出資額二百萬圓の探鑛會社を設立して本年十二月の末までに大體の探鑛を終り、埋藏量五千萬噸以上の確實な見込みを得た場合には、新に採鑛會社を組織して本格的の作業を開始することに決定した

炭鑛發見
鳳城縣下に

【奉天】未開の寶庫として東邊道は各方面から注目されてゐるが、この程安東省鳳城縣第六區龍王廟北方に約五百萬噸に亘る石炭鑛を山口重雄氏が發見、同石炭鑛の炭質は撫順炭に匹敵するものといはれ滿洲鑛山開發會社に採掘願ひを提出した

榮譽の女事務員

【奉天】去る廿日奉天驛女子事務員池田和代さん以下十名に滿洲事變行賞として勲章を授けられた

京濱線不通
全線に水禍

【奉天】北滿を襲つた豪雨で遂に京濱線沿線河川が氾濫し京濱全線を呑み十九日來、徒歩連絡も不能となり旅客は立往生の有樣であるが、鐵道では總動員で復舊工事に努めてゐるので二十五、六日頃までには開通の見込みである

遂に百四度!!
咸興の酷暑文字通り殺人的
水道使用量も激增

【咸興】酷暑は續く、廿日咸興府內の最高氣温は攝氏四十度（華氏百四度）に達し水道の配水量も五千二百四十七立方米と躍進した、然し揚水ポンプさへピッチを上げれば水源はまだ二千五百立方米の餘裕がある

坑夫の手柄

【平壤】去る七月七日午後一時頃寺洞海軍鑛業部高坊炭坑々夫金□淳(三)が大同江で水道タンクを修理中、大同郡林原面南四里李柄赫の長男龍洙(二)が江中に辷り込み溺死せんとしたのを發見、直ちに救助し人事不省にあつたのを人工呼吸によつて蘇生せしめたので、この程人命救助により同鑛業部より一封を贈られ平壤署でもその筋に手續をとつた

深堀參謀退滿

【淸津】滯在中の深堀朝鮮軍參謀は二十日正午退滿自動車で朱乙に赴き同日の終列車で歸任した、なほ退滿に先立ち佐技參謀長の名で滿洲の官民約四十名を國際ホテルに招待一場の挨拶を述べた

怪しい少年
手錠のまゝ逃走を企つ

【釜山】去る十九日午後七時ごろ東萊郡長安駐在所前を擧動不審の一少年がウロツイてゐるのを警官が發見、訊問したところの少年は慶北淸道郡角北面南山里朴逸伊(□)といひ奉公口を探してゐると自稱、然しなほ怪しい點があるので更に本署と電話連絡中警官の隙を覗ひ手錠をかけたまゝ逃走したが極力搜査の結果翌廿日午前一時ごろ蔚山邑陽面街道で取押へ目下取調べ中

情痴の犯人
局送りとなる

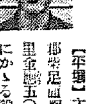

【平壤】大同郡柴足面南京里金德五(二〇)にかゝる殺人事件はその後大同署で取調べ中であつたが此程一段落を告げたので二十一日一件書類と共に身柄を平壤檢事局に送致した

事件の內容は去る十日午後八時頃前記金德五と同里金炳七が飲酒中、金德五の情婦のことから口論が初まり炳七から毆打されたので德五は突然所持の小刀を拔いて炳七の咽喉部をひと刺しにして即死せしめ逃走、翌十一日午前八時同郡秋乙美面で逮捕されたものである（寫眞は金德五）

黃海道理髮試驗

【海州】黃海道衞生課では來る二十二日道內の理髮業者の試驗を施行、試驗科目は簡單な生理學、解剖學、消毒方法等で萬一不合格の場合と雖も來年末まで從來通り認むることになつてゐる

青海原一飛び
見事使命果す
不時の危急に備ふ海陸通信
慶南の試驗大成功

關釜連絡船から
傳書鳩の快翔

【釜山】海上の不時の危急に備へるため慶南警察部では傳書鳩を使つて海陸通信の連絡を計畫し訓練を與へてゐたが、廿日午前十一時半釜山出帆の連絡船へ田中巡査が優秀な鳩を十三羽選拔して乘込み午後一時半海上遠く十二キロの地點で一齊に放鳩、小型ニッケル製の通信筒を携へた可憐な通信使、傳書鳩は二時四十五分に至つて道警察部構內の鳩舍へ先づ四羽一直線に歸來し、待ち受けてゐた係員に抱かれて羽叩きし次いで五分遲れて五羽、三分後に一羽、殘りの三羽は二十分ほど遲れ何れも無事に歸つて來た、これは傳書鳩の猛敵鷲、鷹などの猛禽が牧の島、岩南方面の海岸斷崖に巢を構へてゐるので襲撃を避け乍ら歸還した結果らしい、警察部では鳩の元氣回復を俟つて更に巨濟島方面との通信試驗を計畫中である

釜山の惡疫
防疫に大童

【釜山】府民の衞生狀態は一月以來腸チフス患者總發生百三十名、現在四十四名、赤痢總發生五十八名、現在三十五名であるが梅雨上りの衞生危險期にあたりその筋では惡疫流行を防止するため下水掃除、河川の淸潔に力瘤を入れることゝなり各衞生組合と協議中

保險金欲しさの放火
原審の通り五年の懲役

【大邱】曩に釜山地方法院で放火罪に問はれ懲役五年を言渡された釜山府中島町一ノ二張子甦(□)は判決を不服として大邱覆審法院に控訴中であつたが二十一日午後一時鄕本裁判長から控訴棄却懲役五年を言渡された

被告は生活難から五百七十圓の保險金を詐取せんと自宅に放火し隣家一棟、空家一棟を燒失せしめたものである

百貨店怪盜
鐵嶺で捕まる

【奉天】去る十八日七福屋百貨店を襲つて二階の貴金屬部から七百餘圓の貴金屬を竊取した犯人については當局で嚴探中のところ二十日午前十時過ぎ鐵嶺に潛伏中を發見逮捕され、二十一日押送して來たが犯人は平北生れの林某(二)といふ無賴漢であつた

黃海道農會
議員會

【海州】道農會では來る二十九日からの郡守會議終了後引續き八・一日道會議室で、道農議員會及び道農總會を開催することに決定した

戰慄の魔人
海州地方を荒した
二人組に重刑求む

【海州】既報＝去る六月二十一日海州邑鷲野市場で辻强盗を働いて以來非常警戒線下の海州署管內に出沒し前後六件の殺人强盗を働き民心を極度に脅かしてゐた大膽不敵な殺人魔、本籍海州郡大車面葛峴里、住所海州邑北本町十五番地指物業放火强盗前科二犯の金秋善(三)は六月二十六日夜高營海州署長の武勇談を地で行く格鬪により逮捕されて以來先に逮捕された共犯の大邱生れ住所同上强盗前科三犯崔龍根(三)と共に海州署及び海州地方法院檢事局の取調を經て海州地方法院の公判に廻附されてゐたが去る二十日同公判廷で檢事より金秋善は懲役十三年を、崔龍根は懲役十年をそれ〴〵求刑された、判決言渡は二十四日

船中で格鬪
投げ出さる
喧嘩相手溺死

【新義州】十九日午後七時ごろ義州郡水鎭面石楼洞七二〇朴枝茂(三)は對岸寬甸縣第七區古堡子村鄭□洞の滿洲人劉某方で居酒の洪□□(三)外一名と出會ひ酒を呑みつゝ舟で歸途に就る途中にかゝつたが洪と些細なことから口論し格鬪となり洪は江中に投げすてられてしまつた、廿一日溺死體となつた洪が發見されたが義州署では劉を引致し目下取調べ中である

灼熱と黃塵の滿洲に
"タオル娘"の登場
手押車で蒸しタオル賣る
奉天驛ご自慢のサービス

世界に類例のない
頭のよい思ひつき

【奉天】花賣娘ならぬタオル娘が奉天驛にデビューする 滿洲の夏旅は黃塵と炎暑で列車內でさへも全身汗と埃を浴びるといふ不愉快な旅なので、こゝに眼をつけたのが「タオル娘」だ、可愛い娘の手が消毒設備の手押車でプンと匂ふ香水入りの蒸タオルを一本十錢で賣るのだ、勿論使用後は返さなくてもよく、車中で洗面その他に使はれる至極便利なもので このタオル娘は日本ではおろか世界にも類例がない奉天驛ご自慢の施設である

幸運の手紙
平壤に舞込む

【平壤】十七日頃平壤府幸町一二〇江藤義八氏宛に「この手紙を受取つたら廿四時間以內に知人九人に同じ手紙を出せば幸福が訪れる 出さなければ反對にそれだけの不運が來ます、これは決して迷信ではないぞ」（原文のまゝ）と、昔流行した幸運の手紙が舞ひ込んだので江藤氏は二十一日平壤署に右のハガキを屆出たので同署では嚴重取締をすることにした

安取臨時休會

【新義州】安東取引所では廿一日前場立會の直前內地から「東西株式市場一齊臨時休會」の入電に接し緊急理事會を開き協議の結果內地に追從して臨時休會となつた

沙里院の稅金滯納

【沙里院】邑では此の頃各種稅金の滯納者に向つて續々督促手狀を發行中であるがその人員實に數千名に達してゐるがその時期が夏枯れであるため結局完全な整理は到底□□までゆかないと期せられまい

給水に傾け盡し
底を現す貯水池
養魚をとりに密漁者殺到
新豐水組の珍事

【定州】宗利面複目四町歩を潤ほすべく貯水一滴の水も漏らすまいと不斷の注意を加へて來た高安面新豐水利組合貯水池は月餘の旱魃に耐へ續く十九日午前までにあるだけの水を全部給水に傾け盡し目下同池底は泥土そのまゝを日光に曝してゐる、同池水には組合で數年前から一萬の鯉を飼つてゐたが今回大減水を機に各所から密漁者が殺到するのでこれが防止には組合當局者も非常に困つてゐる

堆肥品評會
平南道で開催

【平壤】平南道第五回堆肥競進會は八月二十日から九月二十日までの四十日間、道內を左記三區に分つて行ふことになつたが成績優秀なものには優勝旗、その他賞品等を與ふることになつてゐる ▲平西部（大同、龍岡、平原、安州、）▲中間部（順川、江東、中和、价川、）▲山間部（孟山、陽德、成川、寧遠、德川）

生膽取りレプラ
原審通り死刑に處す

【大邱】レプラ治療のため子供を殺害し生膽を取出して食つた軍威郡同面內良洞李訥雨(三)にかゝる殺人死體毀損事件の控訴判決が二十一日大邱覆審法院總本裁判長より原審通り死刑を言渡された

今度は男の
嬰兒死體
淸州の怪事件

【淸州】既報、去る十八日淸州邑內東町大運寺裏の貯水池に出產直後遺棄したものと見られる嬰兒死體が浮いてゐた怪嬰兒死體事件に關しては所轄淸州署で血眼の活動中であるが同事件が未だ何等の目鼻もついてゐない折、また新な怪嬰兒死體事件が發生し警察を惱ましてゐる、二十日朝生後七ヶ月位の男兒死體が無心川上流より邑內南川町地內を漂流してゐるのを通行人が發見、直ちに警察當局へ屆出たので目下犯人嚴探中

祈雨祭に祀る
犧牲牛の大取引
一日十數頭も賣買
定州郡下の奇現象

【定州】六月十四日の農民デーに降雨あつたきりその後は一度の夕立もなかつたので水稻植を來し逆日郡內處々所で雨乞ひをしてゐるがそれに從ふ牲畜犧牲の片鱗を見れば昨二十日邑內家畜市場で雨乞ひ祭祀用に賣買された家畜の數は牛だけでも十二頭に達し畜產價格を高かした、右は邑內市場一日の分にして管內八個所の市場で賣買された犧牲にせられた牛豚の頭數、價格は總計未詳なるも甚だ夥しい數字に達すべく百姓等は目下□一重の擬を招きつゝある

知らぬ間に
潮が滿ちて
泳ぎを知らぬ子供
あはれ波に呑まる

【木浦】府內山手町木浦郵便局員角木要一氏の長男、小學二年生勇君(九)は廿一日午後一時ごろ姉や友達と一しよに儒達海水浴場に出かけ折柄の干潮を利し沖の上で遊んでゐるうち、潮が滿ちて來たので大いに慌き飛びこんだが水泳の心得がなく潮の爲めに押流され行方不明となつた、急報により商武館水泳部教士等が總出で搜したが遂に發見出來なかつた、急報に驅けつけた父親は「妻は永く病床にあり子供は現在五人ありますが男の子は死んだ勇が唯一人であとは女の子ばかりであります 病床の妻がこの事を知つたらどんなに悲しむことでありませうか」と淚をかくして語つたが見る目も哀れであつた、木浦署では警備船を出動せしめ死體搜索中

木浦の野球

【京城】帝大豫科野球部一行十七名は全木浦と一戰を交へるため十九日午後六時着列車で來着、資生ホテルに投宿し二十日午後四時から木浦公設球場で開戰、メンバー左の通り 監督齋藤敎授、投手宮內(主將)文、捕手牧野、一壘林內、二壘井上、遊擊小川、三壘湯口千石、左翼藤澤、中堅朝野、右翼猪熊、補欠宮崎、齊藤、鈴木、吉住

黃海道辭令

任道囑、內務部土地改良課勤務を命ず 郡屬（信川）中井 勝
同、知事官房秘書係勤務を命ず 同（鳳山）安元 康平
同、內務部地方課勤務を命ず（地方課雇員）中江 護
任郡屬、新溪郡在勤を命ず（官房雇員）杉山 賢治
信川郡在勤を命ず 郡屬（遂安）小谷 武志
遂安郡在勤を命ず（內務係主任兼庶務係主任）同（長淵）日見 理助
長淵郡在勤を命ず（庶務係主任）同（新溪）井上 繁

あどばるーん

【平壤】小島商工會議所北鮮視察團の一行、長津江發電所を視察に智異の汽艇に乘じて湖上に乘り出した途端では飲々騷を嫌めてゐる面々のことではあるが、會社の心ゆくばかりのサービスに大いに氣をよくして周圍の風光を賞しながら進むほどに、突如ゴクン！とショックを感じたと思ふと船はバッタリ停止してしまつた 打續く旱魃にさしもの長津湖も水量が減つて淺瀨に乘り上げたのだ 同行の石與府議、關出府議等府議電氣問題の闘將連ハット氣づいて水力だけでは不安だ！と言つたかどうか？ それはそれとして平商交通委員會さきに石潮亭運河を視察に出かけた折も土木出張所の汽艇が淺瀨に乘上げて視察がおちやん——そこで口の惡いのが、平壤商議の船はいつも淺瀨に乘ると、策士揃々の平商サテは船頭が多過ぎるかな？

押すな〳〵の盛況

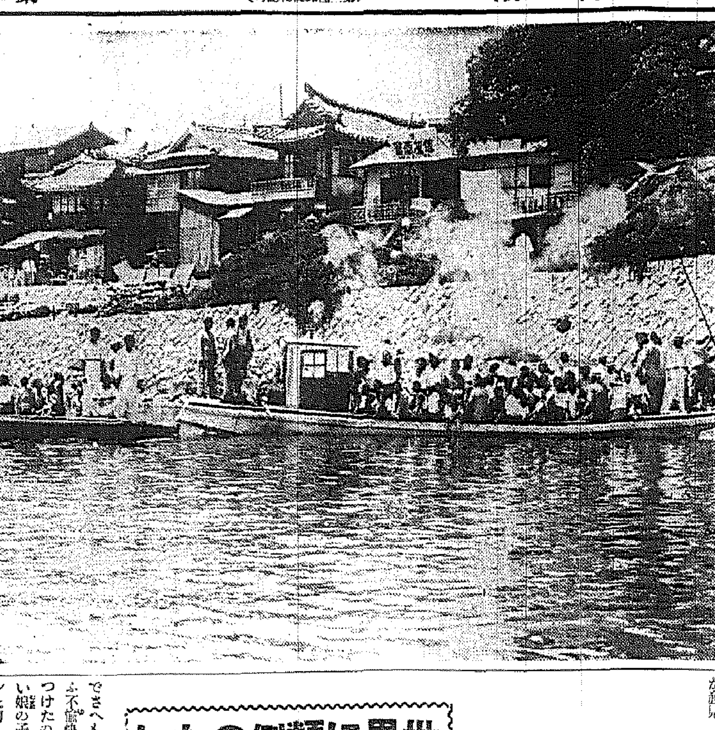

【平壤】船橋里と對岸の東大院、新里を繫ぐ大同門渡船場では交通量激增の緩和をはかるため去る六月に發動機船一艘を配置してスピード化に努めてゐるが、なにぶん同渡船場は交通頻繁なため一艘の發動機船では到底消化しきれず常に定員以上の乘客をつめこむことになるので頗る危險事の發生を憂慮されてゐる、去る三月の渡江人員を見ると大同門から對岸へ一千八百五十九人、對岸から大同門へ一千九百十九人、計三千七百七十八人といふ夥しい數字を示し、ラッシュ時には渡船舟の增設を求めてゐるが同渡船の改善急務の聲が附近住民間に昂まりつゝある（寫眞は一艘で運び切れず曳船した同渡船實況）

このまゝでは如何にもならぬ
平壤大同門渡船場の盛況ぶり

働き盛りを殪す腦溢血

高血壓を下げ
老衰早老を
抑制する海草
が發見さる

▽肩のコリ、めまひ、耳鳴り、頭痛
▽頭重、不眠、不快感、疲勞感―壯年
▽期からの斯うした症狀は、腦溢血の
▽前兆たることが多い。危險なり！

一家の支柱たる人の一讀乞

腦溢血も避けられる

平常どほりピンピン働いてゐる人が、突如として巨木が折れるように斃れる怖ろしい腦出血や狹心症―

（年々）この病氣で斃れる人は相當の數に上つてゐるのであるが、結核の疑ひがあるなどといふと、周章する人が多いが、腦出血狹心症の豫防には、平然たるのは、まことに妙な話だ。急激に死の轉歸を取ることから云へば結核よりも一層怖れなければならぬのに、ふだんの注意を怠つて、悲しむべき結果となる人の多いのは遺憾此上ない。

（肩の）コリ、めまひ、手脚のしびれ そのほか、冒頭に記したやうな症狀のある人は、動脈硬化に罹つてゐる人が多く、そのために血壓はたいてい高くなつてゐる。

血壓がやや高いぐらゐでは決して心配はない、しかし、いつまでもその狀態を保つてゐればよいが、さういふ具合にはいかぬ。一旦、硬變しかけた動脈管は、刻々に、日增に進行してゐるのだから、やがて知らぬ間に、血壓は高くなり狹心症、尿毒性、腦出血がおとづれる好條件が出來上つてしまふ。

（考へ）なければならぬのは、かうした症狀と老衰との關係である 動脈硬化の一原因は、動脈管の內壁にヒヨレステリンといふ物質が沈着して、管の彈力を失はせ硬變せしめるといふが、老衰する原因も、ヒヨレステリンの沈着から血管の硬變、そして體內の老廢物の蓄積の結果とされてゐる。從つて、ヒヨレステリンの沈着を驅逐し、防止することが出來れば、動脈は損傷ます、危險な病症も避けられ、老衰や早老も抑制されるのである。

（特に）肉食を多くする人、大酒の人、喫煙する人、體質ある人は血管がとても脆くなつてゐるので、ちよつとして興奮や過勞からでも、大腦の血管が破れて出血しやすい。さうでなくても中風などになる憂ひは充分にあるから、

◇動脈管を軟ぐ◇

どうしても血管壁のヒヨレステリンを除いてしまはねば安心ができない。

動脈の硬化を防ぎ、血壓を下げるにはどうするか、一時的に血壓を下げる藥物は今までにもあつたが、一はんの原因たるヒヨレステリンの驅逐には、海草製劑をぜひおすすめしたい。

（或種）の植物には血壓を下げる特効があると云はれ、獨逸地の土人などが盛んに用ひて、神經痛のやうに利用してゐるものもある。最近この植物の一種で、東印度諸島から、滿洲の原始林に野生する植物にも、この效力を發見した學者もあるが、わが邦で血壓降下劑を最初に研究し、今以つて第一の權威を誇る研究所で發見したのは驚歎の海草である。

しかも有效成分は完全に抽出されたので、一度この藥物で血壓を下げ、血液の粘稠度を整へ、血管を軟げておけば大丈夫である。元來、海草の沃度の効だけをさかんに唱へてゐる向もあるが、この海草の成分中には沃度すらも多量に含まれてゐる、實に稀らしい海草である。

海草製劑

海貴來に就て

滿洲流行の緊張海草成分の抽出精製は海貴來といふ名稱で販賣されてゐるが、この海貴來は海外にも多量に輸出され、また此の主藥は腦溢血の豫防でも、腦溢血藥、老衰病、糖尿やホルモン分泌障害にさかんに使はれてゐるほどである

服用にあたり注意されたいのは、これを服みだすと、肩のコリ、めまひ、頭重や此の病氣特有の性の減退その他が快方するので、喜びの餘り大酒大食不攝生する人もあるが、これさへ適度を守つてゆけば重症と雖も、比較的短時日に目的を達するのだからぜひ注意されたい

藥價 百九十二錠入二圓、四百八錠入四圓、六百四十八錠入六圓、千二百錠入十一圓、二千四百錠入二十圓

到る處の藥店及大デパートにあるが品切の節は郵便劵で、直接本舖に御注文願ひます。ハガキで申込めば說明書を急送す。註文は當店直送は送料不要

日本總發賣元 東京市本鄕區駒込林町十一 河合藥行研究所 振替東京四六一八二番

ふじんかてい

鳴く蟲の長壽法

……蟲、カネタタキ、クツワ蟲等の側方としてはキウリ、カボチヤ、ナスなど毎日一切づゝ一回與へます、又時々鰹節を少々與へます、可愛がり過てあまり澤山食物を與へますと籠の中がしめつて虫は死んでしまひます

虫は不思議に水気を嫌ひますから霧をふいたり水を與へたりしない事です、そして直後に日光や風にあたらない處においてやります、蚊やり線香の煙は虫は大嫌ひです、これ等に注意すれば秋まで鳴きつゞけます

夏期家庭衛生講座

梅雨時細菌の跳梁　人類の苦惱です

食あたり戰慄時代

串勝もいよく梅雨季節です、又しても食あたりのシーズンです。殊に今年は濱松一中の大福餅事件が、初夏のさわやかな天地を一時重苦しいものにした程、一般世間を戰慄させた、しかもあれ程の騒ぎを起しながら

原因が 容易にわからず、疫痢流行の時代だつた丈けに一時はそんな疑ひもかけられて、天下の人心を暗くしたのだつたが結局は軍部の手で病原菌發見の凱歌があげられて、一應の結末はついた形である

むかしこの事件によつて、いろく考へさせられる問題が殘されたやうにも見える、例へば今度の事件は容器の緑青によるものと思はれた中にこの種の場合がなかつたであらうか、餡菓子をからいふ際に使ふ串の可否、大量の際物菓子を一商店に任せる危險等があげられる

×

勿論食あたりにも色々あつて、その中毒の程度も一樣でない、今度などは食あたりといふよりも流行病みたいな形であり、腐つた折詰の卵燒きからプトマイン中毒患者が一時に大勢出來たといふやうなのと違ひ

むしろ 冷奴にした豆腐にコレラ菌が入つてゐて、突然多數のコレラ患者が出たといふ例に近い

たゞそれと違ふ點は、コレラ菌は人から人に傳染するが、今度のゲルトネル氏菌にはその心配がないと云ふ點に止まる、從つて一時に二千人もやられはしたがこれがもとになつて次々に患者が殖えて行くといふ心配はないだからと云つて決して安全とは云ひ兼ねる、卽ち同樣の事情が運わるく組合はされれば、何度でも同じ慘事が起り得るからである、殊にゲルトネル氏菌はいくらでも、またどこにでも多い普通の細菌で、平生の分布の廣さから云つたら、他の傳染性の細菌などとは、較べものにならない程多く廣く存在するからである

×

細菌は 云ふ迄もなく下等な生物ではあるが、それだけまた數も多い、恐らく世界に最初に生れた生物と云ふのはこのなかまに相違なかつたのだし、地球が冷え切つて生物の生存がいつか無きるとすれば、その最後まで生き殘るのも亦これら細菌のなかまに違ひない、さういふ點では他の一切の高等な生物は、到底これと太刀打は出來ない、近代科學が全力をあげてこれと戰つたところで、この自然の理法は小ゆるぎもしないだらう、實戰休戰なしに常に我々は、この細菌軍と死鬪しなければならない

今のところこれ等との戰は醫者の仕事だが、一般人も米粟になつて平時の强敵である細菌軍の敵狀を一應は心得てゐなくてはならない、第一にまづ敵のからだの小さゝであるが、これが又恐ろしく小さい、長さ一乃至二シクロン、太さキシクロンといふのが平均した所で、シケロンは一ミリメートルの百萬分の一に當る、人間の頭の毛の太さが約百ミケロンだから、細菌の太さの二百倍、これを横に縦してその切り口に細菌を並べるとまづ四萬ばかり乘せる事が出來る

これが食物と溫度惠まれゝば、一個がくびれて二個にわかれ、二個が四個となるといふ順序で繁殖しはじめるが、その分裂は普通廿分おきに一回といふことになつてゐる、それでも二十四時間後には一個の細菌が四七二の下へ零を十九つけた數になる、一億個で一ミリグラムにしか當らぬ細菌だが、この數では實に五十八萬貫になるのだから何と恐るべき强敵といへよう

あちらの先生達　◇東京見物◇

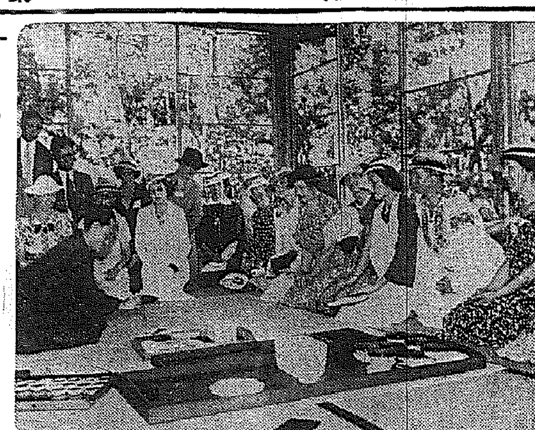

觀光日本紹介に觀光局が招いた米國の女教員第二班は第一班と落合ひ十六日午前八時、市内第一の完全な教育設備を誇る高輪台小學校を一時半に亘り參觀終つて鐵道省に前田鐵相を訪問、神宮參拜の後山川秀峰畫伯のアトリエに赴き美人畫の製作を見學した、寫眞は山川畫伯のアトリエにて

硝子のドレス　とても涼しいです

およそ危險なドレスが出來ました、最近當地のオウエンス・イリノイス硝子製造會社が作り上げたのがこれです、この硝子は細い纖維になつて居り普通の織物と變りないさうで、それに危險は全然ないさうです、特徵は他の着物の樣によごれることなく、ベトつくことなく、然も涼しいのでドレスだけでなく、蒲團等にも作つて頗る夏向きです（米國オハイオ通信）

皮膚を美しくする　夏の果實類

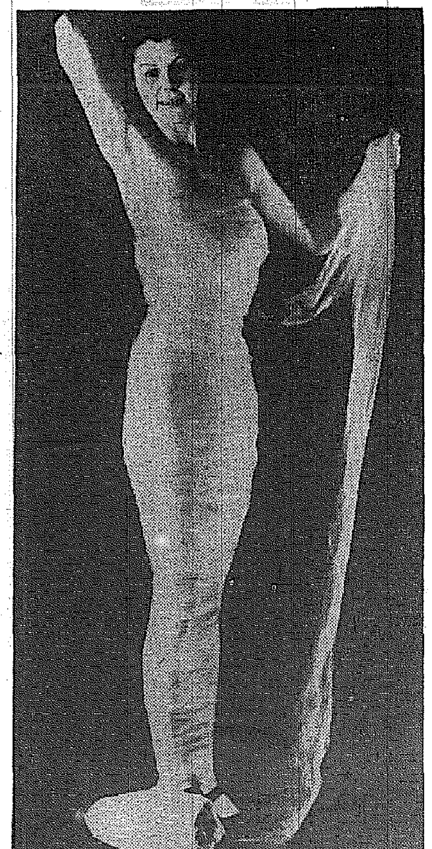

夏の食べものを利用して、大いに皮膚を美しくしませう。捨てずに一寸工夫して利用して下さい

【桃の葉の浴劑】桃の實は豊富な水分とビタミンCを私達に與へますが、その葉も汗に荒れた肌を整へる効能をもつてゐます。桃の葉を目笊に一杯程摘み取つて二湯で揃でその揃で湯をスト升位のストツクにします。あせもの出た時家庭のお風呂ならその半量位、行水なら二合位のストツクを湯に混ぜ入れますと、非常によく治ります

【西瓜の化粧水】西瓜の皮や良く熟れてゐない果肉を布巾に包んで押し潰し、その汁を更にガーゼで濾しますと、美しい水が採れます。（これに約十分の一量の純アルコールを入れて壜に詰めて、西瓜化粧水のストツクにします。この水を毎日使ふと肌が細かくなり血色も美を増します

【胡瓜の化粧水】胡瓜は畑の蔓を根元から一尺位のところで切つて、その切口を壜などにさし込んで置きますと、切り口から汁液が少しづゝたまります。これを貯めて化粧水にします

【へちまの水】へちまの水も胡瓜と同じく、蔓を根元から一尺位のところで切り、それを壜にさして置きますと、一晩に一二合位の水が取れます。これをやるのは九月頃が適當でせう

【葡萄の化粧水】葡萄液を搾る要領で葡萄の皮を去り、中の汁を絞りとり、壜に貯へてストツクとします。これを小出しして脱脂綿につけて顔を拭ふと、汗に汚れた顔のしみなどきれいにとれます

どうしたら涼しく見える　夏の着物・柄と色

△……夏のキモノ姿を涼しく見せるにはまづキモノや附屬品の色と顧そして着こなしですが……一番夏の衣裳はキモノにしても帶にしても白つぽいもの淡色のものと聞きます、しかし着物の地色も帶も淡目でその上帶も淡色と全部が淡色に片よりすぎた場合はやゝもするとかへつて暑くるしい感じをあたへます

△……キモノが白地ならば帶は反對に黑地とか紺地を用ひ、キモノが黑地等ならば白つぽい帶をしめるといふ行き方をした方がすつきりと見えます、つぎに下着は必ず淡色でなければいけません、濃色は着物にすけて見えて可笑しいものです

△……着付けはけ出しや長襦袢は必ず長目に足がすけて見えぬやうキモノの襟元はゆつたりとぬき加減にし、反對に裾は深く合せ丈もつり上らぬやうに長目にきます

巴里流行餘話

最近パリ流行の鳳々磨をひと通り

紙上病院

【問】私五十歳の男ですが四五年前から二度も口中から蛔虫が出ました事はあります（五、六寸位のもの）が先達來また咽喉まで出て來るけれども吐出されません之を誘出する良法はありませんか

【答】本田博士　蛔蟲は口から吐出する方法よりか驅蟲劑を内服して驅除する方が確實で且之れが普通の驅蟲法であります、本蟲の驅蟲劑としては支那花の主成分たる『サントニン』『チモール』『ベンツオナフトール』海仁草等でありますが之等は醫師に就き適當に處方して貰つて内服する方が中毒等の心配もなく又効力も確實かと思はれます

後藤又兵衛（7）

大島伯鶴演　中江正美畫

陣中へ猛虎

虎は鐵砲を向けられてゐるとも氣が付かず、長政の近く十間あまりの所まできたが、まだ長政は火蓋を切らうとしなかつた。

そのうちに、僅か四五間の近くまで來た時に、長政の手から轟然と放つた一發！

彈丸は、虎の眉間に命中したが、斯は不思議！虎は其儘佇つて考へてゐる。長政は、一發では利かぬかと次ぎの彈丸込めをして狙ひをつけてみたが、どうしたのか虎は藤ッと兩眼を開いたまゝで逃げも進みもしなかつた。

當時、鐵砲を取つては無雙の名手と言はれた長政である。その距離十間以内なら、かならず外れた例がないと言はれてゐた。まだ日本に鐵砲と言ふものが初めて渡來した時、最もこれに熟能してゐたのが明智光秀であつた。而して光秀の亡き後は、黑田長政を以て第一位とされてゐました。

所で、今長政の射つた彈丸は確に命中してゐながら、虎は倒れない。どうも不思議だと思ひ乍ら、ジツト虎に狙ひを付けて、第二の彈丸を放たんと見詰めてゐると、どうも今日は、日取りが善くないから出直さうとでも考へたか、虎はクルリと後向くと、その儘のそりのそりと一二間歩き出した。

『ハテな？』

長政が、特に、第二の彈丸を放たんとした時である。虎は物凄く地響き打つてバタリ倒れると、ブル・ブルと四脚を震はせてゐる。長政には、いよいよ判らなくなつた。

『これよ！』

始めて左右を振返ると、大勢居る家臣がひとり殘らず逃げ去り、背後には、當年十三歳になる秋播部といふ小姓が一人控へてゐた。

『播部』

『はッ！』

『只今、これへまゐつたか。先刻より居つたか…』

訊ねると

『先刻より、主君の後ろに控へて居りまして御座います』

と、言ふ。長政は、ジツと播部を見下してみたが、

『オ、然うであつたか。大勢の者が主人を捨て逃げ去る中に、其方一人逃げずへ居りしは天晴れぢや！』

『恐れ入ります』

『時に播部、虎は全く絶息致したか？或は未だ生て居るか見屆けてまゐれ！』

『は、畏まりました』

立つて行かうとすると、長政が

『待て、待て！この鐵砲を汝に遣はす。彈丸込めが致しある故、その心得でまゐれ！且又汗酬に進んではならぬ。萬一虎に嚙みつかれるやうのことがあつては一大事じや。一應、虎の胴中に射込み、それより後、見屆けてまゐれ…』

『委細、承知いたしました』

播部は、長政から鐵砲を受取つて庭に下りて行く。

猛虎は、尻尾を長政のはうにして、まだブルツブルツと四肢をふるはせて倒れてゐた。スルと播部は虎の倒れてゐる所に近づき、鐵砲を手にしたまゝ頭の方へ行つてジーツと倒れた虎の面を見詰めて居たが、やがて、鐵砲を小脇に抱き込むと、虎の面の所へツカくと進み寄り、ドツコイシヨと跨踞んでしまつた。

長政が驚いて、

『大膽な奴じや！喚ひ付かれたら何とするか？』

と、なほも播部のすることを見てゐると、騎て手を差し伸べて虎の鼻息を窺つてゐた。

體毒が血行を妨げると

體がだるくて元氣なく
▽のぼせ、めまひ
▽立ちくらみや
▽頭重、耳鳴り
▽肩凝りして

動悸、息切れに惱む人は

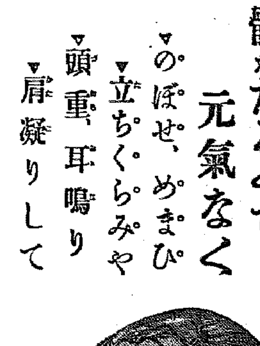

ふる血を取れば、血行が良くなり
氣も晴々と眞から丈夫に

フルチ錠創製者
（前東京醫師會吉原病院）
小屋良明先生

夏……心臟麻痺

や腦溢血で倒れる人が非常に多いのは「ふる血」の爲、腦や心臟の動脈が硬化して此の暑さから起る外氣の急激な變化に堪へ切れず破裂するからで、斯ういふ人の日常を調べて見ると殆ど例外なく頭重、のほせ、眩暈、耳鳴り、肩の凝り、舌もつれ、動悸息ぎれ、手足の痺れ等の前兆があるにも拘らず今迄の丈夫にまかせて適當な手當をしなかつたのが原因ですが、さて此の血管を硬化させ、血行を妨げる「ふる血」とはどうして出來るのか。

知らぬ間に潛入した病毒が　酒・煙草・肉食毒　が絡み合へば「ふる血」

取り立てゝ是といふ原因もないのに頭が重苦しく常に耳鳴り、肩が凝りがして何となく體がだるくて元氣なく記憶減退の薄い神經衰弱のやうな症狀に惱まされる方や、動悸、息切れに苦しみ手足や腰の痺れ痛みなど訴へる方々の血液を取つて病毒の反應を調査すると、立派に現れない場合が大變多うございます。是は病毒に感染して治療はしたが未だ幾分其の毒の殘つて居る方や自覺症狀の全然ない潛感染に氣付かない方、或は親から遺傳などによる方などは、いづれも體内深く侵入してゐる黴毒が永年の間に知らずく酒の毒、煙草の毒、肉食毒、鉛毒、尿毒などゝ互に絡み合ひ變質して潛伏性綜合毒素、つまり古方醫學の「ふる血」となつて血液を粘らし血行を妨げ、前記の症狀となつて表面に現れて來たのであります。そしてやがては動脈瘤をつくり或は動脈の質を惡くし硬變させますが、一番其の害を多く蒙るのは腦や心臟に張りめぐらされてゐる毛細血管で、これが外氣の急激な變動に耐へ得ず一寸したはずみに破裂すると腦溢血か狹心症の急死を招くか、命は助かつても半身不隨のヨイくはまぬがれません。この恐るべき「ふる血」を現代醫學の立

黑便とふる血

場より古方醫學の再檢討は從來行はれた蛭や吸角による瀉血法、或は祛血劑による蛇下劑療法等の長所を取りおだやかに副作用なく「ふる血」を體外に排泄して血行を調へ頭痛お惱みの病狀を快癒に本劑は小屋先生永年の體驗と苦心研究の賜物たる新瀉劑（下劑にあらず）を服用されると腸管血液に吸收され副作用なく全身をめぐり乍ら「ふる血」を體外に排泄して血液淨化から血管に彈力を與へ黑便の出なくなる頃にはお惱みの症狀を自然と快癒に導きます。本研究による瀉病秘訣の詳細は左記の書物（無代進呈）により御承知願へれば幸甚の至りと存じます。

前警視廳吉原病院
小屋良明先生創製
フルチ錠
「ふる血」おろしにトテモ好評
主効　神經衰弱　高血壓　腦溢血　中風　心悸亢進　梅毒遺傳
定價　十一日分　一圓　廿二日分　三圓　五十五日分　五圓　十

古醫學から新發見
必讀　病毒排除　血液循環と瘀血療法（四六判五十頁）
▽頭重、耳鳴、肩凝、手足の痺れる人（中風、神經痛）
▽動悸、息切れして、寢汗、盜汗に惱む心臟弱き人
▽記憶が薄く吹出に苦しみ眠れぬ人（梅毒、神經衰弱）

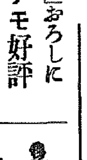

無代進呈（ハガキで申込めばすぐ送る）
申込所　東京市京橋區西八丁堀二の十一　古醫學研究所
電話京橋(56)二五八四番・二六三八番　振替口座東京六五三〇八番

梅雨
小兒病特に疫痢の季節
樋屋奇應丸による保健對策は今！

小兒良藥
樋屋奇應丸（ヒヤキオウガン）
本家　大阪天滿橋　樋屋合資會社
11—A—8

のまして下さい　こう云ふ時に
カン、ムシの御子様へ
乳のまず　夜泣する時
ヒキツケ、キゼツの時
カゼ熱、チエ熱の時
吐乳、青便、下痢に
ホウソウ、ハシカの時
ムカツキ、食アタリに
消化不良と弱い小兒に
定價　¥.20　¥.30　¥.50　外に　徳用包　¥1.00

無代進呈　「育兒之友」　新聞名記入御申込

スポーツ

心憎しザバラの豪語　たが勝つ、日本の決意

運命を賭けたマラソンレース

在ベルリン……名取特派員

四百米繼走

四百米リレーでは日本は米國とトップ爭ひを演じるだらう、吉岡、佐々木、谷口、鈴木の日本チームは七月十三日のフインランド選手權大會で四一秒四の日本新記錄を出して圓勝してゐる

米國の優勝

は動かぬ事實でその記錄はロスアンゼルス大會で米國のキーゼル、トツピー、デーアー、ワイコフが作つた四〇秒のオリンピック記錄を破る物凄い記錄が出るだらう、ドイツ、ハンガリー、フインランド等が日本の好敵手であるが日本の第二位は動くまい

1米國2日本3ドイツ4英國5ハンガリー6スエーデン

マラソン

マラソンは日本が石に噛り付いても優勝したい種目である孫、南、鈴木の四選手を見物しい(?)させて早く出發させたのもこの一念からである、この四選手は現在日本ばかりでなく世界の第一線を行くものとして心強いものがある。ロスアンゼルスの覇者ザバラが半年も前からベルリンに飛込み必ず優勝すると豪語してゐるが日本選手の決意や正に悲壯なものがある、現在の成績では二時間卅分を割つた者であるが孫、南は既に二六分臺の記錄を出してゐる、日本における最終豫選會では意外に振はず三六分臺の記錄に止まつたが孫、南の事情を斟酌すれば決して悲觀すべきタイムでもない、問題で

日本選手の

相手となるのは前記のザバラとこれもアルゼンチンの新鋭オリバー英國のフエリス、芬蘭のトイヴオ・ホンであるが、日本は質においても量においてもこれ等を完全に凌ぐものがある、ザバラは最近まずく好調を示してゐるが日本の孫、南兩選手が最高のコンヂシヨンを以て臨めば待望の優勝も難事でない、陸上競技全體の運命を賭したマラソンの優勝こそ日本の希望である、豫想される順位は

1孫(日)2ザバラ(アルゼンチン)3鹽飽(日)4南(日)5オリバー(アルゼンチン)6フエリス(英)

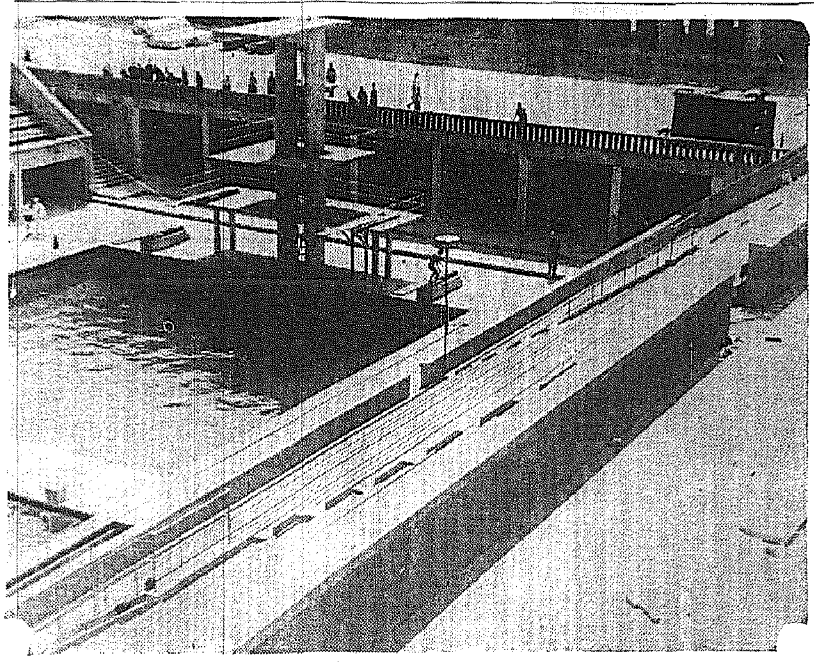

走幅跳

この種目の優勝は米國のオウエンスといふことに世界のスポーツ界の權威者の意見が一致してゐる、昨年度最高記錄八米一三、八米そして全米最終豫選會で七米八九を跳んだ彼の前にはどこにも對抗する人がゐない、八米を出したピーコックが足の負傷で代表軍に洩れたことは米國に取つては大きな痛手であるが日本やドイツに取つては

非常に有利

になつて來たアメリカはオウエンスの他に新人のブリクスと日本に來朝したことのあるクラークが出場する、二人とも七米七〇臺の實力がある、日本の田島や原田、戸上の好敵手である

ドイツのこの種目における最近の躍進は目覺ましいものがある七月十一日の全獨最終豫選ではロングがオウエンスにつぐ七米八二の大記錄を出してゐる、ライヒウムも七米七二の記錄を持ち代表として參加する、この外世界で注意すべき人々はフランスのボール、カナダのリチャードソンである、いづれも七米七〇臺の力がある

日本は輝かしい歴史を如何にして保持するかに苦心してゐる、田島がヘルシンキに來てから好調を續けてゐるが日本軍にとつての賴みである、原田の最高記錄は七米五九である、記錄だけでは彼は他の選手に劣る、然し彼には七米八〇臺の記錄が期待出來る、これは決して日本への贔屓でなく事實として現れるだらう、西田、戸上は若い選手だ、戸上は日本軍の中で最も恐るべきダークホースである、昇り坂にある彼にはひそかな期待をかけてゐる人が多い、豫想される順位は

1オウエンス(米)2原田(日)3ロング(獨)4ライヒウム(獨)5クラーク(米)6戸上(日)

寫眞(上)オリンピックのダイビングプール(下)近く伊勢神宮大會へ出場する朝鮮籠球代表

日本棋院　昇段大手合戦譜(9)

二段　黒田幸雄　先相先番　先　初段　日下包夫

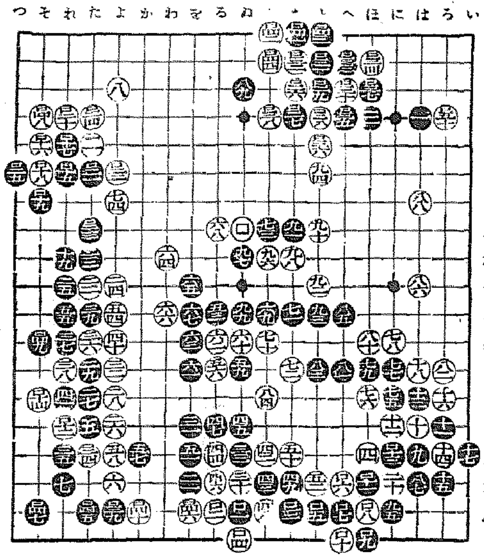

對局者の言葉

(黒)ロ三九とツケるのが、ここでは活きる唯一の道なのですがロ四七まで後手ですから、どの途いけさうにもありません

(白)ロ四八黒ロ四九は同時でもうなるところです

(白)ロ五十のツケは危險なのですが、相當細かいので勝負に行きました

(分)
●ロ三九　よ六　○ロ四十　か六　16
●ロ四一　ち一　○ロ四二　り一
●ロ四三　と一　1　○ロ四四　り二
●ロ四五　た六　○ロ四六　を六
●ロ四七　そ六　○ロ四八　そ四
●ロ四九　そ三　○ロ五十　ろ四　1

所要時間(一分以内は切捨)
累計(白四・二五　黒七・〇〇)

制限時間各八時間

評解

五段　長谷川章

●黒ロ三九のツケ筋によつて隅の活を圖る方が、三十五以下の五子の白を取切るよりも大きい事は明らかであるが、こゝは白に先手が廻ると、ロ四六の曲りの一手で此のまゝ死ぬといふ所謂一石二鳥の手段がある事は、既に述べた通りである

○白ロ五十のツケは頑りに過ぎる　こゝは『ろ五』にケイマし、黒ロ五十の時『は五』にソヒツケて、餘韻既存たりである

不利の形勢にある黒としては此の白ロ五十を働くまで騎命せねばならぬが、果して黒が最後手段に出たであらうか

映画・演藝・音樂

洋画ニウス

◇―永くパラマウント社に居るケイリー・クーパーが今度サミユル・ゴールドウイン氏と二ケ年契約を結んだとの噂が立つて來た、この新契約にはパラマウント社の了解があるとも傳へられ、現在では三當事者共に否定してゐる

◇―クローデツト・コルベールは今後RKOラヂオ社で映畫を製作することになつた、彼女は先般パラマウント社で『サレムの乙女』を作り、次いで廿世紀フオツクス社で『二國旗の下に』を完成した

◇―世界の人氣者シヤーリー・テムプル嬢も日本流に數へて今年八歳に達し益々演技もみがきがかゝり愛くるしさも增して來て廿世紀フオツクス社では又となき明星スターとして他社からの引拔きを用心してゐるが同社はこの程當地の保險業者との間にテムプル嬢の爲めに巨額の生命保險契約を結んだと言はれしかもその保險金額は實に數十萬弗と傳へられてゐる

邦画ニウス

◇―JOスタヂオのフアンク映畫『新らしき土』に主演女優の一人として市川春代と共に招聘された原節子は果然好評で素質を發揮して活躍してゐるがフアンク博士は『彼女こそ代表的な日本女優として世界にデビューさせて恥しくないと信じます歐洲では必ず素晴しい人氣を得るでせう』と評してゐる伊丹監督も彼女を讃へて『僕の監督した中でこんな素直な娘は初めてで必ず將來は日本映畫を背負つて立つ大女優になれるでせう』

◇―去る十五日歸朝したPCLの千葉早智子の歸朝第一回主演映畫は川口松太郎原作『母なればこそ』と決定、近く木村監督で製作される

◇―PCLスター千葉早智子さんは花米三ケ月半の旅を終り來る十五日横濱入港の秩父丸で歸朝することになつた、在米國各地で同スター出演の下に撮影中であつた新映畫は歸朝と共に追加撮影を行つた上今秋頃發表の答である

◇―甦生の黒川彌太郎主演作品は日活全監督部員と黒川との會見の席上で、池永常務の『本人も非を悔いてゐる、何うぞ甦生の本人のため力を貸してほしい』と述べ一同釋然として近く甦生作を二本製作開始と決定した

映畫檢閲日報(21)

PCL・これは失禮▲日活・河内山宗俊▲同・封印米次郎刀▲同・丸髷と文學▲同・白衣の佳人▲大都・街に捨てる青春▲同・曲斬り八天狗▲メトロ・戀初戀▲パラマウント・接吻と化粧▲同・ロジタ▲米國物・そばかす拳闘士▲獨國物ラインの悲歌曲▲米國物・タバコツチの百萬長者外四件

京城劇場
二十二日二十三日二日間午後七時より
決死の鮮滿北中支皇軍慰問一萬里、昨年五月東京新京間を自轉車にて走破北滿の皇軍慰問をなす事數百回或る時は討伐に參加し匪賊の浴び實つに決死的眞劍の皇軍慰問者
猫野三毛男氏　河野兜月氏　口演
漫談　浪曲　詩吟　奇術　等々爆笑

若草映画劇場
廿二日より五日間　晝夜三回入替なし
▲ロジタ　パ社　クラデイス・スワザウト主演
▲エノケンの千萬長者　P・C・L　榎本健一主演
▲接吻とお化粧　パ社　ケーリーダイラント主演

松竹座
廿二日より特別公開
江戸の花和尚
パテーエキスチエンヂ特作・ボール・ハース
無鐵砲選手
中野英治　山縣直代主演
そばかす拳闘王

朝日座
七月二十四日より五日間
女流浪曲界の花形　櫻武子　來演
關西女流浪曲界の新進花形として名聲たる櫻武子
出演者　雲右衛門・ツバキ・中川伸勇一・小金井小次郎・天中軒雲月・浮世渡邊・櫻武子

團成社
廿二日封切五日間
噫初戀
人形の母
緑の地平線　後篇

浪花館　松竹キネマ
七月二十二日より七月二十八日まで　晝夜三回上映
上映時間表
愁	2,20	7,00
結	12,00　4,03	8,40
曲	1,20　5,23	10,00
郷文下　七田　元夜
入場料　四〇錢　六〇錢

中央館　新興キネマ
廿二日特別公開
お七　庭子染
椿は紅い
流線型超特急
チヤールス・スタレツド主演

喜樂館　日活
河内山宗俊
丸髷と文學
火之玉小僧
大毎日活トーキーニュース

京龍館
初姿出世街道
歌ふ彌次喜多
チンドン屋の娘

時計とメガネ　竹内時計店
京城南大門通三丁目　電本②二五五一番

寫眞　本町一　ワタナベへ　電本五三三八

母の瞼　タイヘイレコード
長谷川伸原作　萩原四朗脚色
天光軒満月
文藝浪曲
M―3
四枚組　四円

中西テント
京城府黄金町

おいしいは　清元園

フマキラー
大掃除の殺虫に一番
害虫全滅!!

頭痛でノーシンを知り、ノーシンで頭痛を忘れる

健康への最高指導書
闘病の秘訣　西勝造著
西式健康法の創始者であり、亦西式科學的斷食療法の創始者として壓倒的大歡迎を受けたる著者が多年に亘る研究と實驗に依り、萬病の根源を剔抉し、之に對する闘病の祕法を斷食療法に依らずして平易に且つ懇切に説述せるものである!
本書は完全なる健康を獲得し、明朗なる家庭を築く礎石である!
最新刊　四六判・箱入　總クロース裝　定價壹圓　送料拾錢
好評嘖々たる西勝造先生の著書
精神異常は治せる
男の危險期
最寄の書店へ御下命願ひ升
發行所　中庸出版社
發賣所　東京堂、東海堂、北隆館、大東館、上田屋

セイロン産・國産
トリス紅茶
茶樹の枝端に萌え出る若葉それで造つたトリスです
全く　おいしいトリスです

クラウン万年筆
Crown
書きよい　ペン先
萬年筆
大阪　沢井商店

一番ヨクキク
雞冠かとりせん香
專賣特許
雞冠蚊香の棒形も渦巻も火持が長く一番徳用です!
雞冠蚊香の絶大なる信用は實にその效力にあり!
大阪　三木　大日本除虫菊株式會社

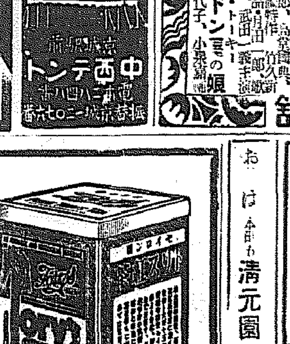

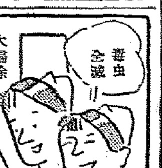

人氣は總體的に冷靜 立會の見透しつく
諸株は低落比較的手堅し
全國幹事取引所聯合會も招集延期

【東京電話】廿一日突如傳へられた取引所改革案で極度に狼狽を餘儀なくせしめられた株式人氣は取引所改革案が大藏、商工兩省の聲明等により單なる浮說なることが判明したので、漸く落着きを見せ株式取引所株を除き一切證據金納入關係）廿二日定刻より立會を再開した、これに先立ち杉野理事は單なる流說に迷はされないやう愼重な態度で取引されたいと挨拶をなし愈〻立會に移り人氣は割合に冷靜で勝賴新株は二百七圓丁度（休會前出來値より二圓安）新舊も比較的僅かに取引され一圓乃至一圓五十錢安に止まり、その他諸株は、大體二、三十錢方小幅き安を見し案外下げ澁りに寄付いた、長期諸株は多少不安氣分も潜んでゐるやうであるが結局買物なく賣方の手仕舞買があつて株勢を堅し場面は總體的に冷靜であつた人氣の冷靜化と共に立會開始の見透しがついたので廿二日の全國取引所聯合會は延期となつた

大阪も冷靜
平常通り立會再開

【大阪電話】二十一日取引所改革案、當所株上場禁止といふ驚天の報道にも等しき政府側報道に脅え人氣悪化し一齊に立會を休止したが、政府當局の聲明により市場の人氣は漸く冷靜を取り戻したゝめ監督の協議として株取株のみ二十二、二十三の兩日に限り賣買を中止して他の諸株は二十二日定刻より立會を再開した、市場は頗る平靜で鐘新新舊一圓內外安が目立ち値嵩み株はものにより一圓內外下押したがその他は大體において變らず寄付いた

朝取も開始

朝鮮取引所では二十二日午前八時五十分より商議員會を開き協議の結果次の如く決定した
一、東株大株新舊を除いて二十二日定刻より立會を開始すること
二、當所株は二十四日より立會を開始すること
三、長短期とも追證據金を徵收せず
四、二十二日短期受渡はこれを行はず、短期日步は休日前の日步を踏襲すること

四無盡契約
一億圓突破

京城府內の四無盡會社の無盡契約は左の如く遂に一億圓を突破した
共濟 四千六十萬圓
福德 三千九百七十萬圓
興業 一千三百萬圓
共立 一千二百萬圓
合計 一億六百三十萬圓
であり益々膨脹の趨勢である

福德無盡總會

福德無盡では二十日午後五時より定時株主總會を開催し決算承認、利益處分並に監査役一名補選の件を附議したが監査役には福山福次郞氏が選任された、利益金處分案左の通り（單位圓）
當期純益金五六、四四七▲前期繰越八、二五六▲合計利益金六四、七〇一▲之が處分▲特別積立五、〇〇〇▲退職積立五、〇〇〇▲株主配當（年八分）四〇、〇〇〇▲後期繰越五、七〇一

通常爲替受拂 全鮮各郵

便局取扱ひ十年度中の通常貯金の受入總金額は七千四百廿七萬四千百九十圓拂出總金額は六千五百五十七萬二千七百九十三圓、前年比受入六分强拂出五分を何れも增

廣範圍に汎る 金聯理事の異動
老朽淘汰新人を拔擢

金融組合聯合會理事本部三名各道支部長十三名は本年八月末を以て任期（三ヶ年）滿了するので目下本府財務局及び矢鍋會長の間に人選中であるが、相當廣範圍に汎つて行はれる模樣である、即ち現在の理事は當時の現狀維持主義の建前から金融組合協會時代の理事を其儘聯合會理事として引繼いで居るので聯合會としては今回新に人選する必要があり、更に金融としては積極振興運動とタイアップするためにはこれに對應する新鋭分子が必要で新人の拔擢老朽淘汰によつて廣範圍の異動が行はれるものと見られてゐる、なほ理事は總督府が任命することになつてゐるが來月下旬に內命がある模樣である

安田銀行据置

安田銀行では三十日午前十時より東京麴町島永樂ビルヂングに定時株主總會を開き左の處分案を附議（單位圓）
當期利益金九、一二〇、二〇四▲此の處分案▲決定積立金一、〇〇〇、〇〇〇▲行員退職手當基金四五〇、〇〇〇▲役員賞與一〇〇、〇〇〇▲配當（七分）三、二四六、二五〇▲後期繰越四、三〇三、九五四
尙ほ支店變更及び支店廢止等に伴ふ定款變更を附議する由

鮮銀の北支進出
國策決定が先決
鮮銀券の流入は漸增

北支における鮮銀支店の擴充に對し鮮銀當局では次の如く語る
大藏省や軍部の方でも鮮銀擴充の意向はあるが北支に於ける國策が決定してゐない以上鮮銀としても積極的に進出するわけにはゆかぬ、然し冀東政府を中心とする北支政界の動きが變つてきたら問題は表面化するであらう、北支に於ける鮮銀券は滿洲から流入したものが相當ある、鮮銀支店の窓口から直接出たのは僅少であるが北支一帶には數百萬圓のものが流通してゐる、然し積極的貸出の如きは滿洲に於ける失敗もあるので甚だ愼重に考慮せねばならぬ、高橋財相時代には今回の問題には觸れないことになつてゐた滿洲に於ける鮮銀券の撤廢の代償としても大藏省でも考慮してゐると思ふが何ともはつきりとは云へぬ

漁組低資割當

大藏省預金部低利資金の朝鮮地方資金中漁業組合割當分及高利債借替資金の昭和十一年度分は夫々十八萬圓、三十三萬圓、合計五十一萬圓に決定したので目下本府水産課に於て各組合別割當額を審査中である、尙ほ貸付利率は前者三分六厘、後者四分である

京電重役一部動く

京城電氣は來る二十七日の定時總會で取締役、監査役一名宛の補選を行ふが監査役には取締役木本倉二氏が廻り取締役一名は東京在住株主より物色される模樣である

天香閣創立
株式一部公募

石鎭衡氏を中心に予て創立計劃中であつたホテル天香閣は愈よ資本金六十萬圓全額拂込を以つて創立するに決定、總株數三萬株中二萬二千株は發起人並に贊成人に於て引受け八千株を左の條件にて公募することゝなつた
一、資本總額 六十萬圓
一、一株の金額 二十圓
一、申込締切 九月三十日

全鮮工業者大會
十月廿日頃と決定

工業協會の理事會は廿日午後四時より會議所特別室に於て理事會を開き全鮮工業者大會の開期は十月二十日頃京城に催す事に申合せた

中旬米粟輸移出入

總督府發表＝七月中旬米及び粟輸移出入高は左の通り（玄米換算單位石）

米輸移出高	本年	前年
中旬	七、九〇四	四〇、六六一
十一月以降累計	八〇〇一、七六六	七、八八八、〇二八
米輸移入高	本年	前年
中旬	二、三四三	六、六〇七
十一月以降累計	五五、〇〇八	七〇、九〇五
粟輸移入高	本年	前年
中旬	五四、一六八	三六、九四〇
十一月以降累計	一、〇八二、四五三	九二〇、一二六

金聯貸出激增
超過千二百九萬圓

金融の所屬組合に對する六月末貸り金及貸出高は貸出九千四百四十七萬二千圓預り金七千三百六十八萬圓で前年同期に比し貸出千九百三十七萬圓預り金七百二十七萬一千圓の增加で差引千二百九萬九千圓の貸出超過となつた、本年度はすでに金融債券の發行によつて資金も相當豐富に準備されてゐるが前年度に於ては夏期以降に於て貸出急增を來した例もあるので金融では今後の貸出狀況如何に資金準備に就いて考慮を拂つてゐる

滿洲小麥强調
哈市定期五圓七十一錢を示現

【奉天】八月初來强氣配の麥粉は最近又復急騰し一部强氣筋では北滿小麥は七圓台を乘せるだらうといふ者もあり成行を注目されてゐる六月中旬以來北滿を襲つた連日の降雨のため本年度の小麥作柄は悲觀の聲が高く、一方對滿通商擁護法の發動により滿洲小麥の內地輸入杜絕、加ふるに米國、加奈陀は何れも旱魃で米國の本年度春小麥收穫高は昨年に比べ約一億二千萬ブッセル減收を豫想されてをり、哈市小麥定期市況は俄然强氣に轉換、本月初め一躍五圓台を乘せてゐたが又復昂騰十五日高値五圓七十一錢を示現、これにつれ麥粉も一袋二十五錢の値上りを見、哈市渡麥粉品二圓三十五錢（稅込め）と高値記錄を現出した

三菱石油特約店
大半は朝石引繼

三菱石油の鮮內特約店十一店中、九店は朝石と特約販賣契約を締結八月より朝石品を扱ひなほ殘る二店は三菱重油を取扱ふ事となつた

滿洲棉花植付
六割强の大增加

【奉天】全滿に於ける本年度の棉花作付面積は約九萬町步で昨年の五萬六千町步に比べ實に三萬四千町步、卽ち六割强の大增加であるが而して本年度の作柄は昨年に比し頗る良好で各地とも增收を豫想されてゐる、なほ滿洲棉花協會が滿洲國政府から康德三年に受ける補助は二十三萬五千四百六十九圓と決定した

生糸の清算取引なら 神戸取引所 サ 取引員
佐相義一郞商店
神戸市浪花町六十番神取ビル三階
電話三宮(3) 二〇七六・一六八七 九七四・五六六
（生糸週報贈呈 營業案內及）
神戸のマルサへ

米日弱保合 【ミニ一ヨ】

會社特輯
實驗の時代から收益の時代へ
アルミ會社の前途（下）
日本曹達

當社も過般愈よ二倍半增資を決定して資本金は二千五百萬圓をなすこととなつた、これで愈々對照される膨脹會社の一つ日本電工と同額になつた譯である、增資の目的は電源の開發、その他新製品の製造である、特にアルミニューム年產能力二千五百噸の工場建設に主力が注がれることゝなつてゐるが、この

建設 工事は既に着々と進行してゐる、周知の如く當社は現社長中野有禮氏の創案にかゝる中野式電解法による電解曹達會社として創設したが、これを中軸とする油脂工業の分野から更に電氣化學工業の廣範圍な領域に進出してゐる、從つて製品は今枚擧の煩に耐えぬ程あり、異社が化學工業會社中の

百貨 店と呼ばれるのもこの間の事情を雄辯に物語つてゐる、無論斯く多種多樣な製品製造に乘出すことはその製造工程の有機的な化學工業として當然辿るべき途ではあるが、併しその範圍の廣いことは同時に當社經營者の商賢上手なる點を表示するものである、蓋し堅實にして有利なる事業たる見透しがつけば後難を拜しても敢然着手するからである、今回の

アル ミニューム製造開始もこの有力な一例である、無論事業をやる以上他で儲つてゐるから出來るものではない、それには不斷の研究が必要である、即ちアルミニューム製造の如き同業社に比較すれば極めて遲れ馳せであるが、併しこの研究は林技師によつて既に三年前より實行されつゝあつたのだ、それが今漸く具體化されたのである、しかもその製法は世界

共通 のものであり、石灘は技術上まづ問題のないものであり從つて儲け得る可能性も多い、試驗製品として既に九九・七％の品位のものが得られてゐるから、本工場による操業後に於いても相當の期待が掛けられると思はれる、本工場は秋頃機械の据付を終るから製品も年內には多少出來る筈である、無論本格的に業績に寄與するのは來年下期頃であらう、從つて增資による拂込資本

增高 のため利益率低下と從つて一割二分配當の餘裕が多少削減される懸念もある、併し假に一割配當を目標にしても予付九十圓拂は決して割高ではない、安い所は尙買餘地がある

高周波出現

アルミ事業界にとつて一つの驚異とならうとしてゐるのが高周波重工業會社の出現である、此の會社は若き學徒にして中國火花式高周波の發明者たる菊地秀之氏の

特許 に基づいて特殊鑛物の製錬を目的として今年一月八日一千萬圓の資本を以て設立された會社である、現在北品川の試驗工場では菊地氏指導の下に八十余名の科學者が此の方法による凡ゆる金屬の電波製錬を行つて、その一部は八月頃から鶴見工場から製品化して

市販 されようとしてゐる、此の會社がアルミの製造を開始する事は隱れもない事實で之を最も頭痛に病んでゐるのが森電工氏である、詳しい事は未だ發表の自由を有しないが假にコスト五百圓を要したものが電波製錬によつて八十圓位でパリ／＼製造を開始されたら他の會社は到底

太刀 討ちは出來ない、一部技術界ではまだ此の電波製錬の事業化を疑惑視してゐる向もあるが重工業會社は世評を一切顧りみる事なく緊張して研究を續けてゐる處に無氣味惡さが漂ふてゐる形だ森電工氏はその正體を

見拔 いてゐるだけに焦燥してゐるといふ事だけを記しておくが同社の城津工場は既に建設にとりかゝつたので來春からは恐くべき製品が世に送り出されよう、とにかくアルミ事業界にとつて近き將來

死活 の鍵を握るのは此の會社の出現である事を特報して置く（完）

株式（廿二日）

朝取短期

銘柄		寄付	大引	高値	安値
朝取	前	[illegible]	[illegible]	[illegible]	[illegible]
	後	[illegible]	[illegible]	[illegible]	[illegible]
同新	前	[illegible]	[illegible]	[illegible]	[illegible]
	後	[illegible]	[illegible]	[illegible]	[illegible]
大新	前後	—	—	—	—
新東	前後	—	—	—	—
日產	前	[illegible]	[illegible]	[illegible]	[illegible]
	後	[illegible]	[illegible]	[illegible]	[illegible]
同新	前	[illegible]	[illegible]	[illegible]	[illegible]
	後	[illegible]	[illegible]	[illegible]	[illegible]
鐘新	前	[illegible]	[illegible]	[illegible]	[illegible]
	後	[illegible]	[illegible]	[illegible]	[illegible]
日魯	前	[illegible]	[illegible]	[illegible]	[illegible]
	後	[illegible]	[illegible]	[illegible]	[illegible]
帝人	前後	—	—	—	—
拓新	前後	—	—	—	—
安取	前後	—	—	—	—
日鑛	前後	—	—	—	—
朝石	前	—	[illegible]	[illegible]	[illegible]
	後	—	—	—	—
北紙	前	—	—	[illegible]	[illegible]
	後	—	—	—	—

朝取算定と日步

銘柄	算定	日步	代引
朝取	[illegible]	[illegible]	[illegible]
同新	[illegible]	[illegible]	[illegible]
大新	[illegible]	[illegible]	[illegible]
新東	[illegible]	[illegible]	[illegible]
鐘新	[illegible]	[illegible]	[illegible]
拓新	[illegible]	[illegible]	[illegible]
日產	[illegible]	[illegible]	[illegible]
日魯	[illegible]	[illegible]	[illegible]
安取	[illegible]	[illegible]	[illegible]

朝取短期建玉表

銘柄	賣方	買方	建玉數
朝取	—	—	—
同新	八	[illegible]	[illegible]

大株長期

銘柄	前寄	前引	後寄	後引
東株	[illegible]	[illegible]	[illegible]	[illegible]
東新	[illegible]	[illegible]	[illegible]	[illegible]
鐘紡	[illegible]	[illegible]	[illegible]	[illegible]
同新	[illegible]	[illegible]	[illegible]	[illegible]
大株	[illegible]	[illegible]	[illegible]	[illegible]
同新	[illegible]	[illegible]	[illegible]	[illegible]
日魯	[illegible]	[illegible]	[illegible]	[illegible]
日產	[illegible]	[illegible]	[illegible]	[illegible]
郵船	[illegible]	[illegible]	[illegible]	[illegible]
同新	[illegible]	[illegible]	[illegible]	[illegible]

短期（五一）[illegible]枚 累計 [illegible]枚 長期 枚 累計 [illegible]枚

銘柄			
大新	[illegible]	[illegible]	[illegible]
新東	[illegible]	[illegible]	[illegible]
拓新	[illegible]	[illegible]	[illegible]
鐘新	[illegible]	[illegible]	[illegible]
日產	[illegible]	[illegible]	[illegible]
日魯	[illegible]	[illegible]	[illegible]

大株短期

銘柄		寄付	大引	高値	安値
大新	前後	[illegible]	[illegible]	[illegible]	[illegible]
鐘新	前後	[illegible]	[illegible]	[illegible]	[illegible]
日產	前後	[illegible]	[illegible]	[illegible]	[illegible]
新東	前後	[illegible]	[illegible]	[illegible]	[illegible]
日鑛	前後	[illegible]	[illegible]	[illegible]	[illegible]
日レ	前後	[illegible]	[illegible]	[illegible]	[illegible]
住ー	前後	[illegible]	[illegible]	[illegible]	[illegible]
帝人	前後	[illegible]	[illegible]	[illegible]	[illegible]
同新	前後	[illegible]	[illegible]	[illegible]	[illegible]
鐘管	前後	[illegible]	[illegible]	[illegible]	[illegible]
日魯	前後	[illegible]	[illegible]	[illegible]	[illegible]

大株短期喰合

銘柄	賣	買	取組
日產	[illegible]	[illegible]	[illegible]

東京長期

銘柄	前寄	前引	後寄	後引
新東	[illegible]	[illegible]	[illegible]	[illegible]
大新	[illegible]	[illegible]	[illegible]	[illegible]
倉紡	[illegible]	[illegible]	[illegible]	[illegible]
鐘紡	[illegible]	[illegible]	[illegible]	[illegible]
同新	[illegible]	[illegible]	[illegible]	[illegible]
東新	[illegible]	[illegible]	[illegible]	[illegible]
三菱	[illegible]	[illegible]	[illegible]	[illegible]

東京短期

銘柄		寄付	大引	高値	安値
日產	前後	[illegible]	[illegible]	[illegible]	[illegible]
鐘新	前後	[illegible]	[illegible]	[illegible]	[illegible]

東京短期喰合

銘柄	賣	買	取組高
東新	[illegible]	[illegible]	[illegible]
日產	[illegible]	[illegible]	[illegible]

東京現株

銘柄		銘柄	
東株	—	滿鐵	[illegible]
同新	—	同新	[illegible]
鐘紡	[illegible]	東拓	[illegible]
同新	[illegible]	同	[illegible]
鐘紡	[illegible]	富士紡	[illegible]
同新	[illegible]	日石	[illegible]
東電	[illegible]	滿毛	[illegible]

期米（廿二日）

朝取仁川

	當限	中限	先限
前場（一）	[illegible]	[illegible]	[illegible]
（二）	[illegible]	[illegible]	[illegible]
（三）	[illegible]	[illegible]	[illegible]
（四）	[illegible]	[illegible]	[illegible]
（五）	[illegible]	[illegible]	[illegible]
（六）	[illegible]	[illegible]	[illegible]
（七）	[illegible]	[illegible]	[illegible]
（八）	[illegible]	[illegible]	[illegible]
（九）	[illegible]	[illegible]	[illegible]
（十）	[illegible]	[illegible]	[illegible]
後場（一）	[illegible]	[illegible]	[illegible]
（二）	[illegible]	[illegible]	[illegible]
（三）	[illegible]	[illegible]	[illegible]
（四）	[illegible]	[illegible]	[illegible]
（五）	[illegible]	[illegible]	[illegible]
（六）	[illegible]	[illegible]	[illegible]
（七）	[illegible]	[illegible]	[illegible]

大阪期米

	當限	中限	先限
前場（一）	[illegible]	[illegible]	[illegible]
（二）	[illegible]	[illegible]	[illegible]
（三）	[illegible]	[illegible]	[illegible]
（四）	[illegible]	[illegible]	[illegible]
（五）	[illegible]	[illegible]	[illegible]
（六）	[illegible]	[illegible]	[illegible]
（七）	[illegible]	[illegible]	[illegible]
（八）	[illegible]	[illegible]	[illegible]
（九）	[illegible]	[illegible]	[illegible]
（十）	[illegible]	[illegible]	[illegible]

東京期米

	當限	中限	先限
前場（一）	[illegible]	[illegible]	[illegible]
（二）	[illegible]	[illegible]	[illegible]
（三）	[illegible]	[illegible]	[illegible]
（四）	[illegible]	[illegible]	[illegible]
（五）	[illegible]	[illegible]	[illegible]
（六）	[illegible]	[illegible]	[illegible]
（七）	[illegible]	[illegible]	[illegible]
（八）	[illegible]	[illegible]	[illegible]
後場（一）	[illegible]	[illegible]	[illegible]
（二）	[illegible]	[illegible]	[illegible]
（三）	[illegible]	[illegible]	[illegible]
（四）	[illegible]	[illegible]	[illegible]
（五）	[illegible]	[illegible]	[illegible]
（六）	[illegible]	[illegible]	[illegible]
（七）	[illegible]	[illegible]	[illegible]

出來高 [illegible] 累計 [illegible] 取組高 [illegible]

大阪期米喰合

	賣方	買方	取組高
當限	[illegible]	[illegible]	[illegible]
中限	[illegible]	[illegible]	[illegible]
先限	[illegible]	[illegible]	[illegible]

各地期米

地名	寄	引	後場寄	引
兵庫	[illegible]	[illegible]	[illegible]	[illegible]
下關	[illegible]	[illegible]	[illegible]	[illegible]
名屋	[illegible]	[illegible]	[illegible]	[illegible]
釜山	[illegible]	[illegible]	[illegible]	[illegible]
大田	[illegible]	[illegible]	[illegible]	[illegible]
群山	[illegible]	[illegible]	[illegible]	[illegible]
木浦	[illegible]	[illegible]	[illegible]	[illegible]
南浦	[illegible]	[illegible]	[illegible]	[illegible]

商品（廿二日）

△大阪綿絲 前場 寄付 大引 後場 寄付 大引
七月限 [illegible]
一月限 [illegible]

△橫濱生絲 寄 引
前場 當限 [illegible] 先限 [illegible]
後場 當限 [illegible] 先限 [illegible]
▲現物最低等 七四二圓

△大阪棉花 寄 引
前場 當限 [illegible] 先限 [illegible]
後場 當限 [illegible] 先限 [illegible]

△大阪人絹 寄 引
前場 當限 [illegible] 先限 [illegible]
後場 當限 [illegible] 先限 [illegible]

△東京人絹 寄 引
前場 當限 [illegible] 先限 [illegible]
後場 當限 [illegible] 先限 [illegible]

△福井人絹 寄 引
前場 當限 [illegible] 先限 [illegible]
後場 當限 [illegible] 先限 [illegible]

△大阪砂糖 寄 引
前場 當限 [illegible] 先限 [illegible]
後場 當限 [illegible] 先限 [illegible]

外電（廿二日）

倫敦金塊 [illegible]
紐育金塊 [illegible]
米 棉 [illegible]
印 棉 四十六錢高
スチール株 [illegible]
アナゴンダ株 [illegible]
米國爲替 [illegible]
英米爲替 [illegible]

金融（廿二日）

△東京コール
翌日拂 〇・〇〇六七五
無條件 〇・〇〇七〇〇
普通 〇・〇〇七〇〇

△日銀銀況（廿一日）
發行高 [illegible]
正貨準備 [illegible]
貸出高 [illegible]
預金高 [illegible]
發行高 [illegible]
正貨準備 [illegible]
保證準備 [illegible]

△鮮銀銀況 [illegible]

株式
新東大新を休止 冷靜に發會す
後場日產新鍾反撥

前場 全國一齊休場の混亂を演じたるあと當所株上場禁止は全くのデマと判明し當局の聲明もあり人氣は冷靜に復し前日阪地の如きは鍾株の暴騰配は甚りなどと報ぜられた位で今朝當所も新東大新のみ休止のまゝ立會を開始し朝新は三〇圓一と一圓一安新鍾一五六圓五と二圓三安日產七三圓五と一圓七安日魯六九圓丁日產新二三圓六と七安に 寄附あと朝新は利喰と新規の買物もあつて六、七所に應りを見し日產は阪地の氣崩れを眺めて小口投げ物も賣られ二圓台に氣崩れたがあとは底固く朝新二〇圓五九と堅調にて結局朝新三〇圓五四高新鍾は六圓九から六圓五と軟調日產七二圓六と九安に前場引

後場 前場平調に大引せるあと後場は東京安に新東一五四圓五と一圓安日產七一圓四と一圓二安朝新三〇圓一と四安に寄附朝新は三〇圓の關門を割つて二九圓六と投げ崩されたが後半東京が急騰を報じたので新鍾は七圓五と三圓方日產三圓四と二圓方何れも反撥し混戰であつた

冷靜に再開

取引所改革に關する問題も全くのデマと判明したので全國市場は新東大新のみ休止のまゝ立會を開始

新東大新休止

東株大株兩市場共に二十二、三の兩日は新東大新のみを立會休止として立會する事に決したので朝取も二十二日協議の結果二十二日より立會を開始し新東大新の立會休止、日步は休會前のまゝ踏襲し新東大新は休止前日歩を行はざる事となつた

放射線

▲新東大新のみを除いての立會開始であるのには當所株上場禁止を肯定してゐるやうな事になる東株理事者は何を考へてゐるかと云ひたい▲取締關係で東株の內部がうまく行かぬとの理由からなら甚だ宜しくない此際進んで新東を立會すべきだそこに天下の新東としての千鈞の重みがある譯だ▲取引所株を除いて立會開始はしてみたもの丶場はさつぱり商內が出來ない新東を建てないで商內が出來る筈がない▲第一相場の目度がつかないし五里霧中の中で手を振つてゐるやうなものだこの街だけは新東がなければ夜が明けないのだから仕方があるまい▲日產はもう相當賣はれたあとであるから整理安があるべき所に來てゐたのであるからこれでどうなるか新東が無くなれば人氣株になると氣早な連中は高い事を囃してゐるが案外突込む所が出て來るかも知れぬ▲併し日產の安い所は買であらう新株は特に妙味があるとも云はれてゐた兎も角解散したつて現株が百三十五圓になるのだから心强いだらう▲朝新もせいぜい一圓安だらうと云つてゐたが立會つてみると二圓棒を引いたマバラが總賣りとなつたからであるがあと投物が殘されてゐる▲何分この兩日新東が無いから闇夜に燈台を失つた態である新東の開發配に六、八圓安とか云つてゐたがこ奴丈けはどうにも判らぬ二十四日再開をみぬと何とも云はれぬ

穗落

鐘紡光州工場の綿布はフイリッピンに向け六月から現在まで三十二萬ヤール金額約五萬圓程の輸出を行つた、數量金額未だ僅かがこの外東洋紡でも新輸出計劃中で朝鮮工場の極東南洋方面への市場を目的とする當初の目標は漸次實現されてきた▲輸出と云へばガラス製品が本年は七月中旬までイラン、イラク、アデン等の諸港へ金額は僅に三萬二千圓程だが輸出されてゐるのは一寸人が氣づかぬだけに愉快である▲鮮銀の北支進出も問題化してゐるが天津支店では支那人との取引は買辨制度を採用してゐる▲金銀出納爲替等の業務は支那人が保證金を入れて全部代行して鮮銀は責任を負はぬ仕組である▲之は紙幣が虎紙類もあり中には身通されたものもあり且つ對人信用も分らぬので採用した制度であるが、邦人の北支經濟進出といつても右の如く生やさしいものでないことが判る

▲鮮銀對外爲替建値（廿二日）
紐育 二九弗四分の一
倫敦 一志二片丁
上海 一〇五圓

（二十一日建値）本日は賣二十九ドル三十六セント買二十九ドル三十四セント何れも一セント安

大 京城府明治町 大原現物店 代表電話(2)五一三

〇本日ノ動キ（正午迄）

銘柄	
石川島	[illegible]
同新	[illegible]
帝國人	[illegible]
同新	[illegible]
電氣化學	[illegible]
同新	[illegible]
日本石油	[illegible]
同新	[illegible]
北樺太	[illegible]
同新	[illegible]
ラサ工業	[illegible]
同新	[illegible]
日立	[illegible]
日產新	[illegible]
日魯新	[illegible]
日滿アルミ	[illegible]

源 山本株式現物店 京城府明治町一 代表電話(2)五一九

銘柄		銘柄	
同電	[illegible]	アルミ	[illegible]
東電	[illegible]	麥酒新	[illegible]
日石新	[illegible]	ホツプ	[illegible]
海油新	[illegible]	パルプ	[illegible]
鋼管新	[illegible]	パルプ工業	[illegible]
二新	[illegible]	豆麻紡	[illegible]
日田投	[illegible]	羊毛	[illegible]
浦賀新	[illegible]	帝繊新	[illegible]
日立新	[illegible]	汐水新	[illegible]
北新	[illegible]	昭和人	[illegible]
無煙炭	[illegible]	新興人	[illegible]
日魯新	[illegible]	人肥	[illegible]
山陽工作	[illegible]	電化新	[illegible]
滿工販	[illegible]	北鮮紙	[illegible]
		朝石油	[illegible]
		東拓新	[illegible]

環境をみる

三億の增稅說が流布されており支那の對米クレヂツト設定などで日支關係の惡化が傳へられるし日ど關係も種々の臆測が行はれるな蘇で市場の空氣は一向明朗になつて來ない所にたま／＼當所株上場禁止のデマが飛出し混亂を呈したあとであるが雜株は全般的に案外冷靜な所をみせてゐる而して之が先に

銘柄	休日前大引	本日寄附	比較
新鍾	[illegible]	[illegible]	[illegible]
日產	[illegible]	[illegible]	[illegible]
日鑛	[illegible]	[illegible]	[illegible]
日レ	[illegible]	[illegible]	[illegible]
帝人	[illegible]	[illegible]	[illegible]
鐘管	[illegible]	[illegible]	[illegible]
日魯	[illegible]	[illegible]	[illegible]

阪地の比較

東阪共命日の休日前大引との比較は左の如くで人氣の動きを物語つてゐる

してゐる從つて市場は薄商內にマバラの總賣りとなつたので立會直前の一圓安氣配を裏切つて二圓一安を示現したが飛合は買場とみる向が多く新規の手口も見受けられた休日前と環境には何等の變化もないのであるから明日迄はこのまゝ持合ふであらうが新東が立會を開始したら一度損ぜられた氣分は簡單に直れないものと思はれる

今 秋田株式現物店 京城府明治町二丁目 現物專門 電話本局(2) 5155 5156 5157 5158 5150 644 669

下押 廿二日午後一時調

銘柄		銘柄	
鮮銀新	[illegible]	東拓新	[illegible]
滿鐵新	[illegible]	滿化學	[illegible]
滿鐵三	[illegible]	パルプ	[illegible]
京電鐵	[illegible]	同工業	[illegible]
京南鐵	[illegible]	滿工販	[illegible]
西鮮電	[illegible]	拔水新	[illegible]
東電	[illegible]	日立新	[illegible]
大同電	[illegible]	大島鑛	[illegible]
淺野二	[illegible]	帝麻新	[illegible]
日產新	[illegible]	日魯新	[illegible]
三菱新	[illegible]	同	[illegible]
日石新	[illegible]	旭石油	[illegible]
帝製作	[illegible]	昭鐵	[illegible]
片倉新	[illegible]	石川新	[illegible]
松竹新	[illegible]		

くつきりと明暗双曲に分たれてゐる時代であるから突飛な事はあるまいが新東の立會再開迄一波瀾はあるものと見られたがこの一角は何ほ鳩含みとみられ從つて他の雜株も氣味を損じてゐる

實物前場

東綿パルプ一六圓九日滿アルミ五三圓五パルプ工業一四圓五石川島五三圓五秋木新二七圓丁鮮硝開拓一〇圓丁（出來高一四〇）

東京國債反撥

株式界の衝擊を受けて人氣軟化したが今朝は手仕舞一巡と共に値頃感ひの新規買が擡頭して國債は何れも五錢乃至十錢高を告げ外債は米貨償五分半は二十錢安六分半は四十錢高と反撥し佛貨は五錢高と小縮つた▲甲五分利一〇一、六〇▲一回四分利不申▲二回四分利一〇二、六〇▲佛貨四分利一九八、八五

大阪國債市況

▲甲五分利一〇一、五八▲一回四分一〇二、六〇▲二回四分一〇二、六〇▲第三五分一〇二、五五▲三年一〇一、三六▲二八年一〇二、五〇▲米貨六分半四〇六、八〇▲佛貨四分一九八、八五

麥酒株增稅安

麥酒は增稅說に今朝は一圓五から下放

期米
再び買氣を喚り出直り模樣
株式再開も好感

前場 昨後場は株式界の不安人氣に買物を誘致して氣崩れを呈し賣手を根據とする賣方が二萬石から利喰ひ買ひを行ひ漸く下げ足を喰ひ止めた程であつたが今朝は株式市場の立會開始と颱風氣構へに人氣が一變して當一圓〇一錢中一圓二十錢先一圓二十四錢と前日の止値より十二錢高に寄付きその後更に阪地高を受けて買物を呼び二十六錢から連節高の三十二錢と跳返し三十一錢と强硬裡に前場を終つた

後場 前場强調のあと後場は當一圓〇四錢中一圓三〇錢先は一圓三五錢と一一丁島に寄附二節三二錢と强調であつた

鍛練期に入る

相場は株式市場の立會開始と颱風氣構へに買氣を刺戟し再び直り足に轉じたるも高値は依然賣氣溝の商狀である而して弱氣側では吹値待ちに而賣り直さんとする向が多いのでこの邊保合ふた塩句上放れとなるかは疑問とせる向が尠なくなきも問題の米榖れは糧米筋の原料關人によつて漸次緩和されてゐるしこの先限には卯々有力者が買進みを試みると云ふ事から仕手關係も段々變つて來る傾向があるので相場は最早底練り時代に入つたものと觀測する者も尠なくない情勢である

樂觀賣り警戒

朝鮮の植付成績から見ると豫定面積の九割六分以上を終了し一般的には良好となるもこの內旱害のため既に枯死せるものや茲一兩日に適度の降雨なき時は蘇生の見込なきもの等を除くとその被害は頗る甚大で到底前作は望み難しと見る向が多いのみか本年は一體に天候が偏する嫌があるので今後更にどんな天災地變に遭遇せぬとも限らぬから目先作柄の良好な所や土用天候の見込みがいいからとて未だ樂觀的に見込むのは危險視する者が尠なくない狀態である

颱風現はる

前日は株式市場の立會中止にその不安人氣が期米市場にも波及し相場は伸惱みを餘儀なくせしも今朝は株式市場の立會開始で不安人氣は一掃されると同時に那覇方面には七百三十ミリと云ふ猛烈な颱風が現れて一時間二十五キロの速さで北に進行し名瀨から鹿兒島方面にかけては既に時化模樣と化し黃海一帶から朝鮮海峽沿岸は警戒を要するに至つたので買氣を刺戟し相場は反撥性に轉じたものである而して右颱風が若しも南鮮一帶に襲來するとなると中部以西は旱害のため凶作を豫想されてゐる際とて之れが相場に及ぼす反響は相當に大きからうと市場一般ではその颱風に就き注目を惹いてゐる狀態である

米界六感

農林局が發表した二十日現在の植付成績を見ると豫想面積の九割六分以上に達し頗る良好である▲之れでは弱氣が中部以西の旱害を囃し立てゝも相場が笛吹けど人踊らずで惡い事になるのは當然かも知れない▲然し植付を終了せる水田中には旱害のため既に枯死せるものや茲一兩日に適度の降雨なき時は蘇生の見込みなきものが相當多いので弱氣も豐作と決めて掛るのは早計である▲殊に前夜來は那覇の西北西二五〇キロの所に七三〇ミリと云ふ猛烈な颱風が現れて一時間二五キロの速さで北に進行し南鮮の各沿岸から黃海一帶にかけては暴風雨の惧れがあると云ふ事であるから弱氣は一層注意を要するらしい▲今朝相場が又ピンと跳ね返したのは前日立會を中止された株式市場が蓋を明け不安人氣が一掃されたのと颱風の襲來も幾分含まれてゐる模樣である▲何にしても之れからは愈よ二百十日の十八時代に入る相場だ硬軟双方共餘程自重して乘出す必要がある

正米の減り足

二十日現在の仁川在米高は既報の如く前週より七千餘叺の增加であるも之れは政府が籾を玄米に加工して保管したため民間側の持米としては一萬三千餘叺も減じて居るのみならず最近は各精米所が籾の割高に依る玄米を購入して原料となす向が多く而して之等は現在定期に氣預けせる米を悉く買附けされ中には京城の當用筋からも買注文が入込んで居る狀態で民間側の持米は今後共續いて加速的に減少し定期は實米の脈迫から漸次脫れるものと觀測されてゐる

仁川府海岸町三丁目 朝鮮取引所米穀部取引員
○桑野健治商店
電話長三九番六三九番

大阪市中在米

▲內地玄米一〇八二〇三六白米九八〇▲朝鮮玄米三五七〇五三白米五五七三〇▲台灣玄米二一五九四白米二五〇

仁川穀物出入

廻着 籾四、六三九叺 玄米なし 白米なし 大豆なし
移出 玄米なし 白米なし 大豆二、七八〇叺

仁川期米本玉

	賣	方	買	方
當	[illegible]	[illegible]	[illegible]	[illegible]
中	[illegible]	[illegible]	[illegible]	[illegible]
先	[illegible]	[illegible]	[illegible]	[illegible]

各地正米市況

地名	等級	價格
仁川玄米	三等 四等 五等	[illegible]
多獅		[illegible]
銀坊		[illegible]
穀良都		[illegible]
赤神力		[illegible]
陸羽		[illegible]
進玄米		[illegible]
無檢査		[illegible]
白米 丸仁一等		[illegible]
大豆		[illegible]
小麥		[illegible]
群山		[illegible]
釜山		[illegible]
大邱		[illegible]
裡里		[illegible]
木浦		[illegible]
群山		[illegible]
海州		[illegible]

京城綿絲布

品名			
三A（金鷄）	[illegible]	鶴	[illegible]
金剛山	[illegible]	長	[illegible]
煙管首	[illegible]	藥	[illegible]
大島	[illegible]	飛	[illegible]
世樂	[illegible]	月	[illegible]
改良明報	[illegible]	改良オール	[illegible]
金九	[illegible]	公會堂	[illegible]
桂月	[illegible]	金明太	[illegible]
竹	[illegible]	四ツ綾	[illegible]
五枚朱子	三錢		

大阪人絹現物氣配

品名	百二十番	百五十番
帝人	六一五〇	六一五〇
旭	五七七五	五七七五
東洋	六一七五	六一七五
昭和	六一七五	六一七五

東京爲替（二十二日）

	賣	買
對米	二十九ドル十六分五	二十九ドル八分三
對英	一志二片十六分一	一志二片三十二分一

朝鮮郵船定期出帆
◎北鮮新潟直航（△印ハ船舶番號）

佐渡丸 雄基二日 清津三日 新潟六日 城津三日 雄基五日
... 北鮮横濱直行 雄基一日 清津二日 東京—阪神—關門
北鮮東京行 釜山—門司—神戶 名古屋—淸水—東京
盛京丸 雄基一日 清津二日 元山三日 關門—名古屋—淸水
北鮮東京行 江原丸 仁川一日 木浦三日
北鮮名古屋行 仁川二日 關門—阪神寄港
北鮮大阪行 雄基八月二日 清津四日 元山六日 釜山—博多—關門
榮江丸 雄基四日 清津五日 元山九日
北鮮大阪行 雄基五日 清津一日 元山三日 釜山—關門—神戶寄港
長江丸 仁川二日 群山八日 木浦三日
西鮮大阪行 仁川八日 群山九日 木浦二日 博多直行—神戶寄港
漢城丸 鎭南浦三日 仁川五日
新義州 鎭南浦 日 仁川 日
敦賀行 新義州—元山—宮津—境
後安丸 雄基一日 淸津二日 元山四日 釜山—博多—長崎—三池
鹿兒島行 釜山 博多 長崎寄港
西鮮淸津行 仁川七日 群山八日 木浦九日
北鮮上海行 仁川八日 大連—長崎寄港 仁川十日
上海行 平安丸 仁川十日 鎭南浦九日 釜山十日
南朝鮮寄港 靑島行 安東—芝罘—大連—營口
靑島行 平安丸 仁川三日 鎭南浦四日 釜山六日
上海行 同航寄港 靑島延長—群山—木浦
會寧丸 仁川七日 鎭南浦六日
入道行 安東—芝罘—大連—營口
櫻島丸 仁川一日 鎭南浦 日
鎭江丸 仁川二日 鎭南浦三日
浦鹽行
金剛山丸 元山七日 清津十日 雄基二日
△乘船貨金低廉船中食料付
△右ノ外臨時臨船ヲ配給シ船舶ハ取扱出帆ス
日本郵船定期出帆
歐洲行 伏見丸 橫濱 八月二日 神戶 八月六日 門司 八月八日
桑港行 秋父丸 橫濱 八月五日 神戶 八月 日
濠洲行 賀茂丸 橫濱 八月四日 神戶 八月七日 長崎 八月十日
朝鮮郵船株式會社
京城南大門通り五ノ一 代表電話（2）本局四一九五番
釜山支店 大橋通 代表電話長四〇一三番
元山支店 海岸町
仁川出張所 電話長一三四番
北鮮出張員 清津府北星町 電話長三五一番
京城代理店 電話（2）本局五一二一八番 朝鮮運送會社
安東縣代理店 國際運輸支店
鎭南浦代理店 朝鮮商工會社
仁川代理店 朝鮮運送會社
群山代理店 朝鮮運送會社
木浦代理店 朝鮮運送會社
釜山代理店 朝鮮運送會社
元山代理店 大池回漕店
城津代理店 朝鮮運送支店
淸津代理店 朝鮮運送支店
雄基代理店 國際運輸支店

阿波共同汽船出帆

威海衛、芝罘、大連行 利通號 七月廿二日午前入港 七月廿四日正午出港
威海衛、芝罘、大連行 第三共同丸 七月廿四日午後入港 七月廿六日午前出港
鎭南浦、大連、天津行 長山丸 七月廿五日午後入港 出港
▲朝鮮鐵道局主要驛ニテ乘客取扱仕候
▲連絡運輸貨物取扱仕候
乘客可設買所 京城三越支店內 ジャパンツーリストビューロー 案內所
代理店 仁川海岸町 野口 電話二

中央公論

八月號は定價八十錢

特輯 判決以後の諸問題
長谷川如是閑 太田正孝 河上丈太郎 芦田均

★日本的性格とファッシズム 三木清
日本的思想に關する一切の論議もこの三木氏の透徹せる光に照らされなければならぬであらう
農家経濟と小作爭議 平野義太郎
農村病の實相を剔抉すなく分析剔出した名論文
軍需工業の現段階 鈴木茂三郎
わが國軍需品工業の全貌を徹細に檢覈せる鳥瞰的労作
政治的自由の擁護 今中次麿
冷徹な客觀的態度を堅持し、國家の安危を眞に憂ふる至誠の熱情もて現下のファッショ攻勢を論評する烈々の巨篇!!

杉田玄白 鷸齋日録 入澤達吉(帝) 原田謙太郎
教養と文學 谷川徹三
盲人の歌 (未發表) イキリオゴ
最後のイキリオゴ 中山省三郎
財界閑談録 早川鉄治 ★ 宗正三郎 得 評論 改組 院

義務教育延長の是非
日本名将論 水野廣徳
悲運の英雄光秀と三成を描く異彩
特輯 新人 / 髣髴 丸尾長顯
清風 / 秋扇譜 高円寺文雄
讀物 / 密航海女隊 頴田島一二郎
瘋々たる源風をおくる新進三氏の潤筆に新人の佳選を嗣へた今夏絶好の銷夏讀物である。
鈴木三重吉 小宮豊隆
渡歐通信 武者小路實篤
藤島武二 口繪

伊藤博文と私 金子堅太郎
伊藤公の知遇深かりし金子伯の縷々述べ来る所、全て是未見の發掘さるべき史實的記録である。
夜のルポルタージュ 宿
☆木賃宿 木下仙
☆圓宿ホテル 下村千秋
☆帝國ホテル 杉山平助
日蝕奇談 堀井三郎
カメラ隨筆 佐和九郎
特殊 角屋の話 小寺融吉 (挿繪 小寺安隆)
古今盆踊行脚 小寺融吉
武安ロンドン十末期の軍部動向 〔…〕

本日發賣 現代官吏論 岡邦雄
詩 夜の鐘 丸山薫
俳句 渡歐雜吟 高濱虚子 / 顔の世界人 荻井泉水(?)
氾濫「國策」の行衛 石浜知行
漫畫 萱の花 川端康成
創作 彼岸 徳永直
思想 小悪魔 榊山潤
時評 喜劇 廣津和郎
岡本一平 堤寒三 柳瀬正夢
久原房之助 山浦貫一

大ヒマラヤに挑戦する人々 松方三郎
馬場財政方針の檢討 阿部賢一
貿易戦線の異状强化・牧野輝智
事件関係人國記 田中惣五郎
街の人物評 正宗白鳥 有馬頼寧 〔…〕
棋界哈始末記
首相官邸一番乗りの記 和田日出吉
二月二十六日朝、雪積る首相官邸へ入るのも無理した中に、たゞ一人その危險を敢へて遂行した和田氏が、こゝに始めて發表する事件直後の探訪記だ

京東丸ビル 中央公論社 發行

寄贈 京城日報

子寶文庫
魂の糧 日本精神を… 全日本の家庭に 〔…〕 安倍季雄先生の名著はこれ!!
内容見本贈呈 一冊一圓三十錢
東京 家の教育社

朝夕刊共十四頁
朝刊
發行人 印刷人 〔…〕 京城府太平通一丁目 京城日報社

商業及法人登記公告

[illegible]

京城地方法院

婦人雑誌は断然『婦人倶樂部』

婦人倶樂部八月號偉い評判!!

大特輯 簡単にできる 家庭染色

有合せの道具で誰方にもスグできるので素晴しい評判です。
誰方にも簡單にできてトテモ經濟、趣味と實益を兼ねた大評判の大特輯です。親切な説明と、圖解が澤山あります から、初心の方にも簡單にできます!!

▲浸染の仕方 ▲絞染の仕方 ▲蠟染の仕方 ▲植物天然染 ▲芋版染の仕方
木綿麻類の煮染・ヴァット染料の木綿浸染・レーヨン・ベンベルグ類の煮染・毛織物及絹物の煮染等々發表!
一色上りの染め方・色入り染め・色數を多く使ふ染め方・地色より模樣を濃くする仕方・仕上げ法・等々 / 蠟描き・地染と色ざし・蠟の種類と溶き方・その他蠟染の仕方一切を發表! / 葉の染め方から花の染め方まで、自然の色をそのまゝに仕上げる方法を、誰方にも分り易くていねいに發表 / 版の作り方・染液の作り方・版の捺し方等々御自分のお好みのものが自由に染め上げられる仕方を一切發表

▲霧吹染の仕方 ▲蓮根染の仕方 ▲描更紗の仕方 ▲木の葉染の仕方
自然な濃淡のつけ方…部分だけの染め方から、仕上げまで優美な霧吹染が誰方にも自由にできます / 版の作り方から版の捺し方まで、お好みの型が誰方にも容易に正確にできる様手にとる様に指導! / 渋い落付いた配色は描更紗に限ります。染め方から仕上まで誰方にもすらすらできる様丁寧に發表 / 自然の形をそのまゝ而もトテモ優美な木の葉染が簡單にできます。誰方もぜひお試し下さいませ。

更に應用製品をトテモ澤山發表
(帯留羽織裏模樣の絞染一つ身。金泥絞りの羽織裏。植物天然染の單帯。半襟。洋服裏。草履表。蝙蝠傘カバー・その他)

夫婦新道 菊池寛
あなたの戀愛、結婚、夫婦生活の幸福のために特に年頃のお嬢様、奥様方に御一讀をお奨めします
…結婚は人の幸不幸を左右致します。どうしたら最も幸福な結婚が得られませうか。戀愛、貞操、結婚の諸問題に深い理解と新しい見解、堅實な主張を持つ菊池先生が諄々とお説き下さった御婦人方必讀の雄篇(是非御一讀下さい!)

▲唄の島、佐渡の女性の座談會
唄と戀の島の情調が、沁々と胸に浸みる佐渡の御婦人ばかりで開いた面白い座談會
▲夏休みの有効な過させ方座談會
小學生、女學生、中學生を持つお母様方はぜひ御實行下さい各界權威が親切に御指導
▲夏の家庭料理と簡單漬四十種
御婦人たっぷりなお料理とお漬物が誰方にも簡單に美味しくできる便利重寶の大特輯
▲夏の姙婦と安産の心得
宮内省御用掛助産婦、梅林きこう様が、夏のお産一切の注意をトテモ親切に指導

映画と芝居一流人氣スター実演
流行歌謡寫眞畫報
最近流行った流行歌謡、なつかしい童謡唱歌などに、各社選抜の映畫、芝居の人氣スターがそれぞれ實演。美しさ見事さ、今夏婦人雑誌中随一の大寫眞。見るによく唄ふによいトテモ楽しい大評判です。

▲私の結婚 黒田雅子さんの手記
(誤解と迫害を一掃し愛の實を結んだ黒田雅子さんの切々たる告白)
▲國際愛に結ばれる水久保澄子さんを訪ねて
(ホロリとさせられる奇しい戀の身の上話)
▲松竹歌劇の明星 春野八重子さん身上哀話
(を訪問した特種記事)

ステキに面白い 七大傑作小説
婦人倶樂部の小説は素晴しく面白い、グット讀み應へがあると大評判です。加藤武雄、吉屋信子、久米正雄、川口松太郎、深田久彌、諏訪三郎の諸先生の大傑作そろひ。ぜひ御讀みを願ひます。

大附録 六大畫伯 傑作色紙
寶物その儘の最高級印刷として全讀者に贈呈! 豪華優美の大附録!!
何れも現代一流大家の、容易に得難い逸品揃ひで大評判です
⊙伊東深水先生 畫題『灯影』美人畫 ⊙八木岡春山先生 畫題『嵐山流筏』山水
⊙金島桂華先生 畫題『游魚』山水 ⊙福田平八郎先生 畫題『秋晴』花鳥
⊙木谷千種先生 畫題『うす物』美人畫 ⊙廣田百豊先生 畫題『巣立ち』花鳥
誰方も一刻もお早く『婦人倶樂部』八月號をお求め下さいませ。

附録も特輯も『婦人倶樂部』が第一番と御婦人間で大評判

婦人倶樂部 八月号には右の外更に—
本眞珠入・金指輪百名 外千五百名に大懸賞
『凸凹黒兵衛』を贈呈!
お子様繪本 大評判大増刷につき、お求めは矣々もお早く願ひます
◆定價五十錢 (送料五錢)
東京小石川 大日本雄辯會講談社

+

天津市衛兵、不法にも わが特別巡補を射殺
總領事から嚴重抗議

【天津二十二日同盟】二十二日午後一時發表＝我が總領事館警察特務巡補張德錫は昨夜日本租界內において檢擧せる政治犯人支那人某をその自白眞相を確むべく市政府に同行したるところ天津市長張自忠氏の衛兵は不法にも該特務巡補を門前にて射殺し我が公務を妨害し犯人を逃走せしめたり

【天津二十二日同盟】我が特務巡補射殺に關し天津總領事館當局は天津市長張自忠氏に對して

一、衛兵側が公務を認識せずこれを妨害し特務巡補を縛り上げて射殺せること
二、射殺者は張自忠氏の衛兵なること

を指摘し嚴重抗議をなしたが該事件は昨夜檢擧せる擧動不穩の支那人が保安隊中隊長と自白せるにより特務巡補附添の上その眞相を求むべく市政府の門前に差かゝるや衛兵は自動車より特務巡補を引おろして取圍み我が公務を妨害したのみならず特務巡補張德錫を縛り上げこれを射殺し該支那人をその場から逃走せしめたものである

近く半島にも 怪文書法施行
目下法制局と打合中

【東京支社電】過般の特別議會において可決された不穩文書取締法の內地施行に伴ひ半島でもこれが實行される事となり過般來拓務省の議を經て目下法制局と折衝中であるが、從來朝鮮に存する新聞紙法、出版物取締法と比すると却つて輕き罰則が課せらるゝの結果となる事が判明した、即ち從來における最重罰は三年以下の懲役に處する事となつてゐたが今回の取締法に於いては三年以下の懲役又は禁錮に處せられることゝなつてをり、選擇刑となつてゐるのでこの解釋を如何にすべきかにつき拓務事務官は本府に照會を發した所兩者に引かゝる場合に於いては重き法に依つて處斷するとの解釋を採る事の回答を得、法制局においても大體承認を與へるだらうとの事で近く閣議を了し兩者の決定を經て總督府令施行されることゝなつた

廣田首相謹話
—御親告の御儀を拜し

【東京電話】去る二月二十六日事件以來永らくの間帝都に布かれた戒嚴令も去る十八日解止せられました所、本日畏くも陛下には今次の事件につき賢所、皇靈殿、神殿に親告の御儀を行はせられ且つ神宮、神武天皇山陵、明治天皇山陵、大正天皇山陵に勅使を御差遣になつて御奉告遊ばされたほか全國の官、國幣社以下神社に奉幣を遣はしめられたのであります、事件勃發以來如何に宸襟を惱まし奉つたか寔に恐懼に堪へないのであります、私も本日宮中における嚴かな祭典に參列するの光榮を擔ひこの御祭典は陛下の寔に深き御思召に出ることを拜察し奉り何とも云ひやうのない心持に打たれたのであります、我々國民はよくこの畏き大御心を體に銘じて、朝野文武の別なく和協一致、それぞれ本分を盡して、各その業務に盡瘁し、國運の伸張を圖り、天壤無窮の皇謨を翼贊し奉り、宸襟を安んじ奉らなければならぬのであります

松岡總裁語る

【東京電話】在京中の松岡滿鐵總裁は二十三日朝離京する筈であるが、二十一日午後官邸に馬場藏相を訪問し職務をなしたる後、虎の門の東京支社に於て左の如く語る

今度は大分永らく滯京した、この間首相、藏相に二回、陸相に二回お會ひしその他財界各方面と懇談を重ねた、東京といふ所は一向に要領の得ない所だ、然し何にも收穫がなかつたといふ譯ではない、政府は勿論財界人も滿鐵の今後の事業に對しては大いに諒解し援助を約してくれた、その結果滿鐵のこれからやつて行かうとする仕事に明朗な期待を持つことが出來るのは事實だ、我輩は來月になれば就任

滿一ケ年 になるが、この間財政方面では所謂五ケ年計畫を樹立し事業方面では鐵道、鑛業その他各種事業を經營し大體順調にやつて來た、特に懸案の石炭液化も愈よ近く着手するまでになつた、今後は來年度以降の第三次事業の開發、卽ち牧畜、小麥、治水、鐵道方面に意を注ぎ、今まで漠然と或は向ふ見ずにやつてゐたのを系統立てて落着いてやつて行くつもりだ、この點については既に政府民間各方面の諒解を得てゐる、歸連の上は先づ鐵道經營の一元化と社內組織を改善して大滿鐵の面目發揮に遺憾なきを期するつもりである

米支借款說
米政府は全然否定

【ワシントン廿一日同盟】アメリカ政府當局は米支間に支那政府が飛行機、自動車その他武器購入のため借款協定が成立したとの流說に關し本日全然これを否定し次の如く語つた

現在アメリカにおいては政府にあつてもまた民間にあつても支那に對し新借款を締結してゐる事實は全然ない、米支銀協定の規定によればアメリカは支那に資金を提供することになつてゐるが、しかしこれは現銀取引の結果アメリカが支那に支拂ふものかまたは中央銀行を通じて行ふ直接動資に限られてをり通貨安定資金としての以外には使用出來ないものである

孔部長も否定

【南京廿二日同盟】須磨南京總領事は廿一日午後六時本省の訓令に基き財政部長孔祥熙氏を自邸に訪問し米支借款說につき眞相を質すところあつたが孔氏はかゝる協定の成立せる事實なしと言明してゐる

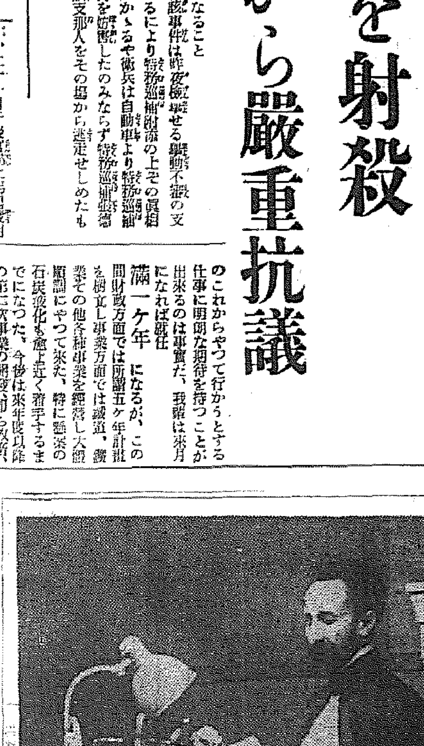

聯盟のエ國皇帝

伊エ戰爭の後始末をする聯盟臨時總會、六月三十日祖國のため正義のため御自ら出臨のエチオピア皇帝は黑衣に威容を正し熱涙を揮ひ祖國擁護の演說をなされた

陸士本科移轉
神奈川縣へ

【東京電話】東京市牛込區市ケ谷本村町の高臺に古き歷史を誇る陸軍士官學校は近年將校生徒の數の增加と市街の發展につれて附近の演習場は狹隘を告げるに至つたのでかねて移轉を考慮、秘に候補地を物色中であつたがこの程神奈川縣高座郡座間附近に敷地を選定し地元民と土地買收折衝の結果既に大部分交涉も終つたが土地買收終了を待つて直ちに建築に着手することゝなつた、今回移轉するのは陸士本科の（士官候補生）で豫科生、學生隊（少尉候補生）滿洲國其他外國留學生）は依然市ケ谷の現在の校舍に殘る筈である新敷地に內定した座間附近は極めて廣々とした[illegible]の廣野で練兵場の如きは代々木練兵場の三倍位の廣大な土地を優に選定することが出來殊に近くを流れる相模川は渡河演習や架橋演習にも好都合で皇軍の將來を背負ふ士官候補生を育むには極めて好適な條件に惠まれてゐる

改革はしない
歷史習慣を無視する
取引所問題で結城委員長語る

【東京電話】東株取引所と同取引員組合では二十一日某新聞に突如傳へられた取引所制度改革問題に端を發した株式界の混亂を鎭撫するため協議の結果、森理事、遠山委員長、中山副委員長、平野副委員長は二十二日午前十一時內閣調査局を訪問し事態の眞相を確めたが調査局としては現在取引所制度問題については何等研究してをらない、本問題については先年來主務省たる商工省において取引所制度調査會を設けて研究中に屬するもので調査局からも人を派して調査に參加させてをり同問題は一切右調査會に一任してゐる、二十一日某新聞紙上に掲載せる調査局において本問題に關する成案が出來たといふやうなことは全然無根である

との言明を得た、また同夜、片岡副委員長は二十二日三時取引所制度調査會委員長たる結城興銀總裁を訪問、同問題に對する調査會の方針につき懇談したが結城總裁は左の如く語つた

私としては取引所制度調査會の內容について、お話することは出來ないことになつてゐる、併しこれだけは言明出來る、卽ちこの度取引所制度改正の主眼とする所は日本在來の沿革歷史、習慣を無視して改正案をつくるといふやうなことはやらない、調査委員の中には學者その他大勢ゐる方も澤山ゐるので論もあらうが取引所のことは理論的にはよいことでも現在の我が國の實情ではそれを斷行しない決心である、またこの制度改正のためは財界に擾動を及ぼすやうなことは愼む方針であるから調査會のやつてゐることは決して諸君を驚かすやうなことはないことを私は斷言する

ロカルノ 豫備會談
けふから開催

【ロンドン廿二日同盟】ロカルノ豫備會議は英佛白政府首腦部參加の下に愈よ二十三日午前ロンドンに於て開催されるに決定したが、英佛兩國政府の立場は早くも間隔を來し會議の前途は多難を豫想されてゐるが、英佛兩國政府は種々折衝の結果漸く共同コンミユニケを發したが該豫備會議の呼稱につきフランス政府は飽く迄『會議』を主張したのに對しイギリス政府は『會合』の呼び方を固執して譲らず結局イギリス政府の主張が通つたといはれる、イギリス政府はヨーロッパが對立する二大陣營に分裂することを極度に警戒し獨伊兩國政府の會議參加を結びに翻起だがフランス政府はライン非武裝條項破棄の既定事實を絕對に承認しない立場を堅持してゐるが豫備會議において兩國代表の意見容易に一致しないと見られる、會議後の共同コンミユニケにつきイギリス政府はさきに試案を提出したがフランス政府は右試案を一蹴次の要求を提案したといはれる

一、第二次コムミユニケに於てヒトラー總統の平和總政案と共にフランス政府の對策にも言及すること
一、右コムミユニケにおいて五ケ國以外の東ヨーロッパ各國をも招請する餘地を殘すこと

電力國營に 政友は獨自の案
近く具體案を作成

【東京電話】政友會では二十二日午後三時より本部に總務、政調、經濟部會聯合協議會を開き電力國營問題につき政府當局案、當業者の意向及び遞信省當局の腹案等を聽取した結果に基き自由討議をなし意見の交換を行つた結果電力公營或は國營の主旨については贊成であるが各方面の試案は何れも幾多の難點があるものと思ふ、從つて政友會としては獨自の具體案を早急に作成すべしといふに意見一致を見、近く小委員會をあげて具體案の作成をいそぐことゝなつた

檢討した今後は遞、燃料その他重要資源問題に關し關係各省の對策方針を順次聽取し綜合的資源國策確立の調査を急ぐことゝなつた

故岡崎氏餘榮

【東京電話】畏き邊りにおかせられては故岡崎邦輔氏の多年憲政に貢獻した功勞を思召され左の如く敍位敍勳の御沙汰あらせられる趣である

正三位勳二等 岡崎邦輔
敍從二位勳一等、授瑞寶章

調査官全體會議
纖維國策を協議す

【東京電話】內閣調査局では商工省より纖維國策が提出されたのを機會に商工・資源兩局に關する各省の計畫を檢討し綜合的資源國策を確立することに決し二十二日午後一時より調査官全體會議を開き、吉田長官以下各調査官出席商工省の小金工務局長、外務省その他關係官の出席を求め商工省の提出した纖維國策の中纖維國策を中心に羊毛、纖維原料に關する商工省側の根本方針を聽取し今後の纖維國策確立の方策につき熱心協議を行ひ同五時過ぎ散會

米海軍の新陣容

米海軍の艦隊司令長官リーヴス大將の後任として任命せられた新米國艦隊司令長官、アーサー・ジエー・ヘップバーン中將の就任式は盛大に旗艦ペンシルヴアニア號上において行はれた＝寫眞中央（マイクの右）ヘップバーン新提督（マイクの左）リーヴス大將

亂るゝスペイン

大激戰起るか
モラ將軍首都へ迫る

【パリ二十二日同盟】スペイン革命軍は一旦潰滅したと傳へられたがモラ將軍麾下の北軍は二十一日ブルゴス市より進軍を開始、セバスチアンの市を陷し入れたが更に南下、首都マドリッド市に肉薄するに至つた、北軍は正規兵、王黨派よりに成る

混成軍 だが既に首都北方五十キロの地點に達し、南軍と呼應一擧に首都を陷れる意氣を示してゐる、但し政府軍はマラガ、アリカンタその他地中海岸の諸市を動員して包圍陣形をとり更に義勇軍、警察軍、民軍、突擊隊を編成して邀擊の姿勢を示してゐるから首都附近において

兩軍は 一大激戰を演ずるのではないかと見られる、政府義勇軍數千もマドリッド州北境カバナマ高地に陣地を構築し革命軍の進出に備へてゐると傳へられる兩軍の戰況については兩軍互ひに無電放送を利用し宣傳戰に努めてゐるため判明出來ないがアヤレガルス、セビリア、トレドその他南部戰線においては大體政府軍が優勢を示し、アルヘシラスに上陸したモロッコ軍も敗退した模樣である、但し北方においては革命軍が完全に勝利をおさめ東部ビルヤロナにおいては革命軍は盛り返したといはれる、革命軍の本據モロッコでは政府海軍の精銳が待機してゐるが未だ行動を起すに至らない

バロセロナに 戒嚴令を宣布

【マルセイユ廿一日同盟】カタロニア自治地帶は敢然戰鬪にも拘らず比較的平靜を保たれてゐたが廿一日夕刻より事態重大化を告ぐるに至つた模樣である、大統領カムパニース氏は午後七時長距離無電で『當局は完全に治安を維持してゐる』旨聲明したが同時にバロセロナ政府當局は一般市民に對し政府軍援護を要請した恐らくバロセロナ州には二十一日夜戒嚴令が宣布されることゝなろう、バロセロナ市內では目下國際競技會が開催されフランス人その他の外國選手も多數滯在してゐるのでフランス海軍は巡洋艦二隻を急派、これら選手の引揚に便宜を供することになつた

死者一萬突破か

【アンデー——フランス國境——二十二日同盟】スペイン內亂開始以來既に五日、情勢は未だ好轉するに至らないが既に過去五日間に全國を通じて死傷者は一萬を突破してゐるものと見られパリ・ソワルはバロセロナ特派員の如き廿日東南部における政府、革命兩軍の衝突により死者二百負傷者二千を出したと報道してゐるがその他各地における戰鬪で死傷者數は更に倍加してゐる、一部には死者だけで二萬五千に達したとも傳へられてゐる、二十一日アンデーに避難したスペイン人一醫師は『二萬五千は誇大に失する、目下の情勢では死傷は一萬を出まい』と語つた

叛軍參加の 將校を殺害

【マドリッド廿一日同盟】スペイン海軍の主力艦ドン・ハイメ・プリメラ號（一萬五千四百五十トン）の行動は二十一日朝來居所判明せず革命軍の首頭モラ將軍はラヂオにより同艦は北方ヴィゴ港において遂に革命軍に投じたと放送してゐるがその後カサブランカからの報道によれば同艦乘組員水兵八百餘名は叛軍に參加しようとした將校數名に反抗、將校數名を殺し完全に同艦の指揮權を掌握したといはれるが乘組員水兵委員會は二十日夜マドリッド政府に宛て無電をもつて同艦を反亂將校の手から奪回し生殘つた將校連を逮捕したといはれる、內相ホーアス將軍は右報告を受取り直ちにタンヂールに急行すべき旨を命令した右政府の命令により同艦はヴィゴ港を拔錨目下ポルトガル沿岸をタンヂールに向つて航行中と傳へられる

米軍艦二隻を急派

【ワシントン廿一日同盟】スペイン內亂重大化に鑑みアメリカ國務省は二十一日在留民保護のため軍艦オクラホマ號、クインシイ號に對し急遽現地出動を命じた、現在オクラホマ號は士官候補生を乘せ遠洋航海の途次シエルブールにあり、またクインシイ號は大西洋を歐洲に向け航行して居り直に進路をかへ地中海に向ふといはれる、但し大使館並に領事館よりの報告によればスペイン在留のアメリカ人には生命財產の危險はない模樣である

◇中樞院改革◇

中樞院の機構改革問題に關しては數年來各方面に喧傳へられてゐるところである、即ち

一、廣く人材を求むる意味に於て內地人をも參議に列せしむべし
一、ある程度の決議權、建議權を附與すべし
一、諮問範圍を擴大し重要法令重要政策について

にはかな改革は 必要と思はぬ
總督府當局の意向

も意見を徵すべし

など各種の意見が行はれてゐるがこれに對する總督府の意向は大要左の如くであつて急激なる改革を行ふ意思は持つてゐない

世上傳へられるところの改革意見は要するに中樞院をして民意を代表する代議機關、卽ち議會に代用せんとするものであるが議會と中樞院とは根本的にその性質を異にしてゐる、從つて朝鮮總督の諮問機關たる中樞院を代議機關たらしめようとする改革說には贊同し得ないが、たゞその內容を充實してより以上機能を發揮せしめよとの意見には傾聽する、しかし現在の參議はいづれも相當の人格と識見をもつてゐる者が選ばれてをり中樞院本來の使命に鑑みて今にはかに改革を要するとは思はれぬ

勅選の缺員八名

【東京電話】貴族院勅選議員岡崎邦輔氏の逝去に依り勅選の缺員は八名となつた

夕刊後の市況

實物後場 大阪產業 四圓、五東新パルプ一六圓九錢、東新一六圓五目、滿アルミ五三圓三六錢、製鋼二八圓五目、宜新八三圓三目、滿アマ一九圓三〇（出來高一二〇）
◇大阪三品引際
新鐘 一五八圓四 二圓三高
日產 七四圓七 一圓五高
◇橫濱生絲後場引 當七四〇、〇〇 先七三三、〇〇
◇神戶人絹後場引 當六一、〇〇 先五八、八〇

東西南北

ニユーヨーク全市に在るエレヴエーターの數は四萬千四百七十基で、毎日平均千哩を昇降する▲乘客平均は一日千五百萬人でニユーヨーク全市の他の交通機關の乘客一日平均數の約二倍である▲その運轉事故は割合に少くて一九三四年度の（最近の統計）それによるとマンハッタン區だけで九十六件の事故があり▲これを百分比に直すと一億九千六百萬人について死者一人、四千萬人について一人の負傷者が出ると云ふことになる▲全米では一九三四年度エレヴエーター事故によつて二百卅一名の死者が出たが▲その大部分はあわてゝ出入しようとしたゝめ足を取られての死亡で▲エレヴエーターは落ちついて乘り降りすれば先づ大丈夫と云ふことになるが▲時々は索が切斷したり、制動機の故障で大慘事を出すこともあり▲六月にもウーリッツア・ビルの十五階目から十五人を乘せた昇降機が制動機の故障で地階に激突重傷者を出した慘事があつた

漢方 中山胃腸藥（散藥）
中山忠直發見
本藥は漢方醫學の權威中山忠直先生が人助けた實出された名藥で、普通の賣藥とは全く異つたものです。醫者が見離した難病者や、醫者も服用して偉効に舌を卷き病院の醫局でも採用されてゐます
胃腸の難病で苦しみ種々の藥や博士の醫藥に絕望し切つてゐる方も『最後の試み』として、是非とも此藥を驗されたつもりで、飲んで見て下さい、必らずや偉効に驚かれ、世には隱れた名藥もあることを感謝されませう。
効能
胃潰瘍・腸潰瘍・胃痛
急性慢性・胃腸カタル
胃酸過多症・胃擴張
胃腸下垂症・二日醉
消化不良・胃腸醱酵
症・溜飲・飲過ぎ・食過ぎ・下痢・嘔吐・車醉
食慾不進・食傷・船醉
（試藥進呈）
ハガキで御申越次第、試藥無代進呈す
定價 一ケ月分 三圓五十錢 十五日分二圓 五日分一圓
送料 內地十錢 其他四十二錢
東京市牛込區若松町十二 皇漢醫學 中山研究所
振替東京二四三〇八番
京城府南大門通一ノ二 富士屋藥局
電話本局二ー六六〇
振替京城二五六〇
支店 城北・北町一一七九
支店 龍山・本町二ノ一六

胃腸丸 キキメ第一 シノハラ 京城本町二ノ三八 賣生堂

福德無盡株式會社
昭和拾壹年七月貳拾日

京城德力 金銀白金
京城明治町
電話本局 1572・4037・3939 2088・3688

皮膚泌尿花柳病
醫學博士 渡邊晋
京城黃金町入口 日本生命裏
診療 十二時半マデ及ビ夕刻

カゴメ ケチヤップ
最上の品質・最大の売行

第七期 營業報告書
昭和拾壹年自一月一日至六月三十日
貸借對照表

科目	金額
資產（借方）	
現金預ケ金勘定	[illegible]
現金	[illegible]
預ケ金	[illegible]
無盡勘定	[illegible]
給付未濟口	[illegible]
未收無盡掛金	[illegible]
給付濟口未	[illegible]
收無盡掛金	[illegible]
貸付金勘定	[illegible]
不動產擔保貸付金	[illegible]
掛込金限度貸付金	[illegible]
契約給付金	[illegible]
限度貸付金	[illegible]
假拂金	[illegible]
營業用土地、建物、什器	[illegible]
合計	[illegible]
負債（貸方）	
無盡勘定	[illegible]
未拂無盡給付金	[illegible]
未拂入札差金	[illegible]
未拂解約返戾金	[illegible]
無盡給付資金	[illegible]
期限未經過掛金	[illegible]
假受金	[illegible]
社員身元保證金	[illegible]
株主勘定	
資本金	[illegible]
法定準備金	[illegible]
特別積立金	[illegible]
退職給與積立金	[illegible]
當期利益金	[illegible]
（內前期繰越金）	[illegible]
合計	[illegible]

當期純益金及前期繰越金ノ處分
科目	金額
合計當期利益金	金六萬四千七百參圓貳拾八錢也
前期繰越金	金八千貳百五拾六圓四拾四錢也
當期純益金	金五萬六千四百四拾[illegible]
之ヲ處分スルコト左ノ如シ	
特別積立金	金五萬圓也
退職給與積立金	金五千圓也
配當金（年八分）	金四千圓也
後期繰越金	金五千七百[illegible]

右之通ニ候也
昭和拾壹年七月貳拾日
福德無盡株式會社

社說

都市簡易學校

一面一校計畫既に完成し、總督府の施設として第二次計畫が進められてゐるが、新施設計畫によりて、いやが上にも昂りつゝある向學心は、學校の收容能力の缺乏を告げてゐる。この時に方り、簡易學校の豫想外の成績良好は、識者間の關心に微妙に反映するところあり、第二次計畫以外に都市簡易學校の設置によりて一部就學希望者の緩和を資せんとの企圖が起り、總督府の通牒によりて、各道にその意見を聞ふこととなつたといふが、極めて意義深く時節柄明らかな問題である。財政その他の事情において許すものあらば、この際都市簡易學校の設置は固より望ましきことである。彼の鐵は赤き中に鍛ふべく、機會は來た時に捕ふべしとの言もある通り、民衆總望のこの機を利用して、都市簡易學校の新設は、或意味において時宜を得たものと云ふことが出來るかも知れぬ。

×

しかし物事はすべて愼重なるを要し、殊に將來永久にわたる施設に對しては、石橋を叩いて渡るほどの用意がなければならぬ。都市簡易學校の新設には父兄においても相當負擔の用意と覺悟が必要であり、一時はこれに堪へるとするも、將來これがために當局に負擔を重加するやうのことがあつては相成らぬ。當局としても第二次計畫及び簡易學校擴張計畫等のことあり、この外に新設施設の內容充實といふ大問題もあることであるから、間口を廣くして都市簡易學校を設けること固より理論上結構なことであるけれども、これがために實行が間口に比例して深まらざるにおいては誤行的とならざるを得ないといふことも考へなければならぬ。しかしこゝに根本問題として考慮さるゝことは、半島の初等教育の普及徹底のために、その基調を簡易學校制においては如何かといふ問題である。

×

本當のことを云へば、簡易學校は半島の教育苗床を基準として考ふる時、正に近來の成功であり、その二ヶ年ポッキリの施設は世界教育史上に特筆さるべきものである。而に四年とか六年とかの義務教育の理想に帶せるものは、先入主的に簡易學校年限の不充分を云ふけれども、實際的にこれを見れば、その生活機能の上に現制度の簡易學校で十分であることが理解され、それが當初理論的に反對したものも、今日となつては簡易學校の價値を容認するやうになつたわけである。故に當面簡易學校の普及徹底によつて、全鮮一律に民衆の文化向床を盛め、更にその次の段階として四年制なり六年制なりへ進展することは望ましいことである。これの爲に一面一校計畫が完成し第二次計畫が進められてゐる際であるが故に、極めて意義深く合理的に論議され得るわけで所うした基礎觀念を徹底して、簡易學校及都市簡易學校の普及をはかることが望ましい。たゞ形式的に施設の整備を急ぐことに熱中してはならぬ。

祖國擁護の任に堪へる國民の養成

獨逸のスポーツ政策

第十一回オリンピックも間近に迫り我代表軍は既にベルリンに乗込んで連日の猛練習に愈よ好調、大會には大活躍を期待されてゐる大會地元たるドイツ側の今回の大會に對する力瘤の入れ様は大したもので、ヒトラー總統自ら屡々施設現場に赴いて工事を督勵すると云ふ有樣。我が選手達も大歡迎を受けてゐる模様だが、ベルリン大會參加問題では嘗に米國匿名協會內で大問題が起り、最近ではフランス政府內に選手派遣費を繞つて激論が鬪はされた、スポーツ精神を冒瀆するものとして一部論者から非難の的となつてゐるドイツのスポーツ政策はそれならば何んなものか

ナチスが天下を取つてゐるドイツでは、スポーツも亦その統制下から逃れることは出來ない

それのみかワイマール新體制を打倒して、全國をスワスチカと褐色シャツで統一したナチス政治家は青年獲得の手段として積極的にスポーツを採り上げてゐる、オリンピック大會組織委員長たるツァンマー・ウント・オステン氏は云はゞドイツのスポーツ獨裁官だ、彼の許可なくしては如何なる競技會も開催出來ず、體育に關する一切の指令は彼から發せられる、遊び、樂しみとしてのスポーツ『スポーツの爲のスポーツ』は最早ドイツには存在しない、ナチス政府にとつてスポーツの目的は

一、青年を忙しく愉快な氣持にさせ、不平を云つたり政府に對し善からぬ陰謀を抱く餘裕を與へない

一、スポーツにより大いに國威を中外に宣揚する

一、祖國擁護の任に耐へる國民を養成する

にあると米國の運動評論家ジョントウニス氏は云つてゐる、勿論この位のこと、國策げやりの世の中である、ドイツならでも考へない國はないのだが、ドイツはそこが徹底してゐるのだ、昨年七月ドレステンのブラウ・ヌイス庭球倶樂部が、部員にナチス的のものが居た爲め、優勝資格を取消されたなんてドイツ以外の國では見られない現象だらう、反ユダヤ人征伐に引掛つて故國を追はれたスポーツマンも決して少くはない、有名な所で庭球界の鬼オダニエル・プレン二百米スプリンターのウエルナー・ショットマン、槍投記錄保持者マルタ・ヤコブ嬢、庭球のフリードレーベンネリー、ネベッハの兩嬢、拳鬪のエルニー・ゼーリッグ等々……

國體競技クルト・ミユンヒがスポーツ政策に關する年頭のメッセージで云つてゐる樣に、ドイツの競技者はナチ精神の支持者でなければならぬ、スポーツは實に青年をナチ的に訓練する道場なのである、アヴェートやイタリーの例に倣つて、ナチスは青年團『ヒトラー・ユーゲント』を組織し、その團數六百萬には『軍事スポーツ』と稱して猛烈な訓練を課してゐる

この恐る可きなスポーツ政策を政府とする國際オリンピック精神を以て表看板とする國際オリンピック委員會が果して何う扱ふか、これは今度のオリンピック大會と並んで、仲々の見ものであらう

新裝のビッグベン塔

之は英國國會議事堂塔の大時計臺ビッグ・ベン塔上を飾る王冠と圓球の大寫しです議事堂は最近大修繕を加へられたが、その中でも有名な時計盤は面目を一新してロンドンの空に更に一段の異彩を放つやうになりました、色彩麗しくめつきされてゐるこの王冠と圓球は所々美しく彫刻された精巧な美術品です、ウエストミンスターを見下すこの王冠と圓球は、王冠が八ッ、圓球が廿四で、四方からどの時計を見上げても一つの王冠と六つの圓球は必ず見える工合に出來てます、この寫眞はミール停車場からホワイトホールの向ふ北の方を見上げて取つたものです

ある日の釋尊（四）

沙門　大龍

第二話　五比丘の接得

お釋迦さまが、摩竭國大雪山の麓で、六年間、菩提樹下石上に坐して、始めて上尊に佛道を成就されました時、から思ひました

『我れ今已に此の深甚の法を得た解し難く、覺り難く、解し了知し難く、微妙にして智の能知するところ。我れ今當に誰の爲に是の微妙深甚の法を說くべきか、我が法を了知せしむるに足るものは、それ誰であらうか』と。そして、お釋迦さまは須臾く考へられた後ち

『我れ曾つて師事した、あの羅勒迦藍こそ六根純熟にして先づ度化するに堪ふるであらう。彼師は長夜に亘り我が成道の法を聽かんとして待つてゐるであらう』と。かう考へてゐるところに、忽ち、天の諸神より聲あり『羅勒迦藍は已に七日前に死す、今は居らず』とお釋迦さまに告げました

『アゝ、なんと苦なる哉、我が成道の法を聞かすに早や命終るとは、もし我が法を聞くことを得たなら諸根解脫して安樂往生をしたであつたらうに』と大へん嘆かれました。それで第二番目に思ひ出されたのが鬱頭藍弗でありました

『彼師ならば、我が深甚の法を聽きて解脫するに堪ふるであらう』と、懐ふ考へてゐるところに、またも天の神さまより聲ありて『鬱頭藍弗は昨夜已に命終せり』と、お告げがありました。お釋迦さまは大いへ嘆かれました

『アゝ、鬱頭藍弗も早や此の世を去つたか、何んといふ無常の變易であらう、彼れ若し我が上尊の妙法を聞くことを得たなら、定んで安樂往生を得たであつたらうに』と。お釋迦さまは落膽しました。

いま、この二人なきあとに於て、我が妙法を了知するに堪ふる者はあの大雪山の同行、五人の比丘より外に人はない。お釋迦さまは、斯く思案されました。しかし、その五比丘が、今、何處に所在してゐるやら、トンと見當が付きません。そこでお釋迦さまは、三昧に入り天眼を以て十方を透視しましたところ、五人の比丘は、波羅奈國の仙人鹿園所在の處に在つて修行してゐました。それでお釋迦さまは

『我れ今往いて、當に五比丘を說法せん、我が上尊の微妙法を聞くことを得たなら、彼等必ず解脫するであらう』と、から決意しました。その時、お釋迦さまは、微妙音聲を以て偈を說かれました

われ今世のこの坐圓に
死の苦惱を經めぐりぬ。
習慾の斧を執御して
解脫の冠を着けしめぬ。
諸龍の惡魔降伏し
永く諸根の元師と成りぬ。
今この樹下の金剛床
無礙一切の智を獲たり。
我れこの樹下に坐禪して
生死の原木を却けぬ。

と、唱へ已つて、お釋迦さまは歩より起つて、五比丘の住所、波羅奈國に向はれました。途中、優婆伽餘志が、はるかにお釋迦さまの光色赫然として、日月の如く、諸の光を輝ふを見て、あやしみながら世尊に問ひました『瞿曇』よ、汝今何處に所在たるや、そして何師に就いて出家學道されしや、叉これより何處に行かんとするやと。世尊、彼れに對へて曰さく、我ぞ、攻師かに聽け、我れ已に、漏盡正果を成就し、世間無比、天人の師に、我れ唯一人上尊たり、我れには定まりし師なく、また倶にすしき者もなく、獨り覺くして我れに過ぐる者もない。これより微妙の法輪を轉ずる爲めに、波羅奈國に向ふ、いま甘露の法を以て、盲冥の衆生を開眼し、婆羅奈國の王士及び五比丘等に深甚の法を說き、彼れ等の迷蒙を啓き、はやく道を成就せしめて、惡法の原を破かしめ、しかして涅槃道を得せしめようとするのぢや』と。お釋迦さまが、から申されますと、彼の餘志は、指を彈き、セ、ラ笑ひしながら過ぎ去りました

やがて、五比丘等が、はるかにお釋迦さまの來る姿を見て、彼等は共に談議しました

『彼の沙門瞿曇、何んの顏あつて還くより來るか、さきに精進苦節して、斷食の苦行中途し一心變じならぬ病落者、我等共に彼れと語ることを欲しない。無論、起つて迎ふることも、請じて坐に就かしむることも、止さう』と、彼等が斯く申し合せてゐるところに、お釋迦さまが、やつて來ました、すると五人の比丘は同音聲に偈をへました。

頭陀苦行を敵ふな
我等親く禮るまい
善く來れりと誰がいふ
請じて坐を與ふるな

と。彼等唱ひ已つて、黙然として一言の挨拶も致しません

京城府の水防に關する連絡要項

一、水位觀測及通報

（1）龍山方面

イ、水位七米突に達したるとき

舊龍山旭川の水位七米突に達したる時は龍山警察署長は水防團をして水位觀測を爲さしむると同時に道に報告す

ロ、水位九米突に達したるとき

舊龍山旭川の水位九米突に達したるときは府廳及龍山出張所掲示場に掲示すると共に關係町總代（龍山警察署は當內各派出所）に通報し一般に周知せしむる爲水位を掲示すること（町總代には豫て掲示板二十個を調製配布しあり）

ハ、水位十二米突に達したるとき

舊龍山旭川の水位十二米突に達し尙增水の虞ある時は龍山警察署は水防本部に要請の上警鐘（京町、三角地の火見櫓及瑞龍寺、東本願寺の寺鐘）を打鐘し（三點連打）老幼婦女及家財の避難準備をなさしむると、右打鐘は京城消防署及龍山水防團之を實施す

ニ、水位十三米突半に達したるとき

提防決潰の虞あるとき又は水位十三米突半に達し尙增水の虞あるときは警察署は水防本部に要請の上避難警告の爲吹鳴京城消防署及龍山水防團に警鐘亂打方を通告す

（ホ）汽笛及寺鐘の使用に付ては龍山警察署に於て豫め交涉しおくこと

（へ）關係官廳との連絡通報は道の定むる所に依る

（2）其の他の方面

（イ）永登浦、東大門、西大門の各警察署に在りては漢江の水位五米突に達したるときより水防團員をして其の所關量水標により水位の觀測を爲さしめ之を道に報告するものとす

（ロ）漢江の水位九米突に達したるときは之を一般に周知せしむる爲府廳及警察署は必要の箇所に水位を掲示するものとす

（ハ）漢江の水位十一米突に達し尙增水の虞あるときは老幼婦女及家財の避難準備をなさしむる爲京城消防署に警鐘の打鐘（三點連打）方を通告す

（ニ）漢江の水位十二米突半に達し尙增水の虞あるとき又は提防決潰の虞あるときは京城消防署に警鐘の亂打方を通告するの外寺鐘汽笛等を使用して避難警告をなすものとす

（ホ）警鐘、寺鐘又は汽笛の類を以て警告せんとする場合は事前に道に要請の上行ふものとす

（へ）寺鐘又は汽笛等の使用に付ては警察署に於て豫め交涉しおくこと

（ト）關係官廳の連絡通報は道の定むるところに依る

二、防水及警戒

イ、防水

舊龍山旭川の水位十米突に達したるときは內務局京城土木出張所、鐵道局及府廳は各擔當區域の提防に要員を配し提防及水門の警戒に付水防團に協力援助をなすこと

ロ、救助船の配置

舊龍山旭川又は漢江の水位九米突に達したるときは必要に應じ船舶を配置し浸水狀況調査及避難指導を開始す

右は警察署主として之に當り府廳援す

ハ、渡船開始

主要道路浸水したる場合の渡船は受持水防團之を擔任す

ニ、警戒防備に關する豫備調査

右は警察署に於て擔任し府廳之に協力應援す

三、水防區域及分擔

提防々水區域を左の四區に分つ

（一）旭川旭橋より下流左岸及漢江新龍山提防

（二）旭川旭橋より上流兩岸及下流右岸

（三）麻浦提防

（四）永登浦提防

（一）は鐵道局（二）及（四）は京城府（三）は內務局京城土木出張所の擔任とす但し水門及角落の分擔は別表による

四、避難所の設置及救助

（1）避難所の設置

（イ）警察署は府と協議の上防水警戒を開始すると同時に避難地區を定め各地區毎に避難所を設置し其の場所及收容力を豫め道に報告するものとす

（ロ）避難を開始したる場合は警察署及府廳より係員を配置し避難狀況は詳細道に即報するものとす

（2）炊出及物品給與

避難民及炊出に關する一切の準備の調査並實施方は府廳主として之に當り警察署協力援助す

（3）救助及關係事項

（イ）避難所の周知

府廳、警察署、町總代及水防團協力の上豫め避難所を周知せしめ他の場所に避難を爲ささる樣徹底せしめ置くこと

（ロ）警告方の注意

府廳、警察署、町總代及水防團協力の上舊龍山旭川の水位十二米突以上（漢江人道橋下の水位十一米突以上）に達したる場合に於ける警告方法を豫め周知徹底せしめ置き避難に便ならしむること

（ハ）救護要品の調査準備借入勝入並に配給は警察署の協力を得て府廳之を擔當す

（ニ）食料品及飮料水の配給

避難所各人に對する食料品及飮料水の配給は府廳及水防團之を擔當す

（ホ）救護者名簿作製

救護者證明書用紙は豫め府に於て調製し警察署及關係町總代に配布し置き避難に際し必要に應じ之を交付し被救護者たることを證明せしめ他人の混入を防ぎ且救護者名簿作製の便に供すること

五、避難所の指導人命救護

舊龍山旭川の水位十二米突（漢江人道橋下の水位十一米突）に達し尙增水の虞あるときは各警察署は府廳の協力を得て船舶を各要所に配置し警戒避難救助の準備を完了す（以下略）

宙に迷ふ二萬弗

アメリカを逃れて目下英國に在る空の前鋒兒リンドバーグ大佐が天愛をどこまでも追掛ける、今は無い愛兒の想出—リンドバーグ第一世を誘拐惨殺した上、五萬弗の身代金を捲上げた犯人ハウプトマンは五月の初め死刑になつたが、彼の家から現れた五萬弗の中約一萬四千六百六十五弗の金は證據品として裁判所に保管中、事件も片付いたので、リンドバーグ大佐に返還することになつたが大佐は受取りに出頭せず、目下宙に迷つてゐる

女嫌ひ

一九〇一年にアメリカのソルト・レーク・シティで十四人の青年たちが『女嫌ひ』會をつくつた、つひこの間それらの十人が親睦會をやつて大いに祝つた、その時彼らの全部一人殘らず結婚してゐることがわかつた

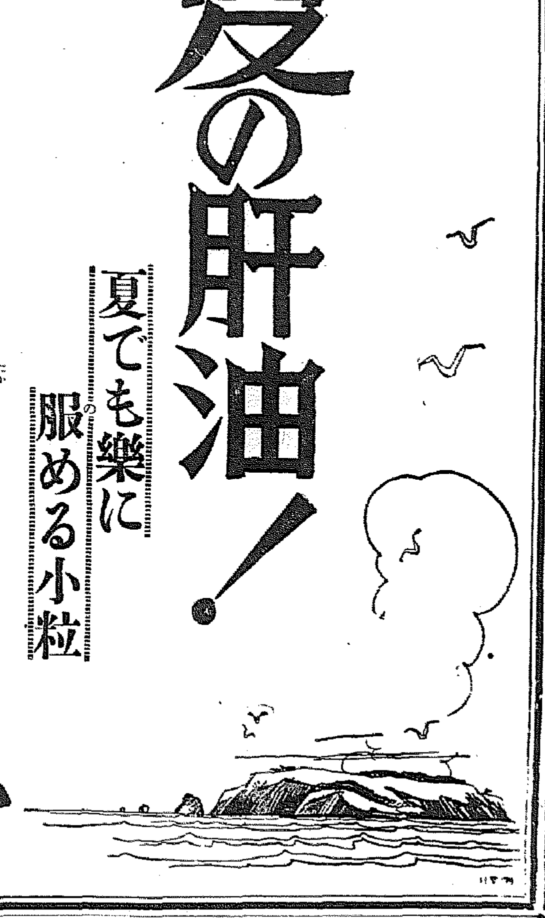

夏の肝油！

夏でも樂に服める小粒

夏はエネルギーの消耗率が非常に昂まる一方に、食物が淡白になり勝ちで、肝心なVAの補給が不足し、特に脂肪溶性VAの缺乏から、少許の運動に疲れが出たり、仕事が憶却になつたり病弱の方は、病狀が昂進し、體重が減少し勝ちとなります。

その豫防には、肝油を服用して、とかく缺乏しがちのヴイタミンADを充分に補給するのが最善の道てはありますが、この油は腥さくて、量が多くて、胃腸にモタれがちのため、冬ならば格別、夏は極度にその服用を嫌はれ、中休みする人が多かつたものでした。

しかるに、從來の肝油より百倍前後も濃厚にVAを含有する聖魚肝油が發見され、わずか眞珠大の小粒一個て、一盃分の肝油に相當する一粒肝油が發明され、服みずらいとか、腥さいとか、量が多い……とかの苦情は見事に一掃されました。

夏も元氣て活動されるやう、疲勞や夏痩せが身に徹へないやう、病菌に侵蝕されぬやう、この紫外線ヴィタミンDと、抵抗力增進ヴィタミンAとを、自然に濃厚に含有する……ハリバの服用を夏も忘れず、續けられるやう……

一粒は一盃の肝油に相當するやう單位が檢定されてある……

一日量
幼兒……一粒
小兒……二粒
大人……四粒
「粗粒には一日四十五瓦の肝油を服用せよ」と力說されて居りますが、かゝる場合でも、ハリバなら一日僅か十粒の少量で足ります。

肝油はハリバの時代

『聖魚肝油に就て』と題する岡田博士述小册子（見本つき）は東京日本橋本町田邊元三郎商店あて御申越次第進呈す

ハリバ

一粒肝油

製法特許

百粒（幼兒三ヶ月大人一ヶ月分）……二圓五十錢
五百粒 十圓五十錢 藥店にあり

東京・大阪 田邊商店

北鮮東滿版

城鐵の黑字景氣
收入卅二萬五千圓 前年より六割增收

【城津】躍進する城鐵營業收入…六月中、業績は頗る好調で前年同期を蹴つ飛ばして驚異的增收……旅客十一萬八千圓、貨物二十萬圓七千圓、計三十二萬五千圓、前年同期に比し貨物約九割、旅客三割、總體的に約六割の增收を示した

開城ラヂオ體操

【開城】府體育協會、郵便局聯合主催で左の通りラヂオ體操會を開催
開城郵便局構內七月二十一日から八月二十日まで滿月公普校庭 宮町公普校庭七月二十一日から同三十一日まで

血のにぢむ努力で 築く『國境の護り』
暴虐な匪賊襲來に備へて 警官と部落民の尊い奉仕

【咸興】背築しげれば高城を踰るまして一衣帶水の上流對岸には匪賊が根據すれば匪賊無勞筋に通行自在だ、それに對岸は治安な住全からず少きは數名、多きは數百名の大小匪賊團は巧妙な諜報を利用して神出鬼沒、驅逐隊所を襲つて掠奪、殺戮を行ひ、拉去の報は日毎に至る、この第一線を護る咸南國境の惠山、好仁、新乫坡の三警察署では警官と部落民が汗と脂の奉仕で本署に駐在所にも堅固な望樓や防壁が建設される、目下建設中の好仁署に例をとれば望樓は

本署は四隅鐵石造で高さ三十尺周圍六十尺、地下五尺で勞力一千三百人、經費六百七十圓▲駐在所は三隅鐵石造で高さ二十八尺、周圍五十六尺、地下五尺乃至七尺、勞力七百三十人乃至七百六十人、經費四百九十圓乃至五百十八圓で勞力延四千八百七十八人、工費二千六百九十五圓を要する

防壁は全く警官と部落民の勞力奉仕で石を集めコンクリートを練つて築き上げる內側二段銃眼つきの堅固なものであるが何れも今月末から八月末には完成する豫定で望樓建設費は

署員の醵金本俸の百分の二十八を七ケ月に計一千四百六十五圓▲國境警備慰問金保管高五十圓▲警察後援會寄附金二十圓▲部落民寄附金百五十圓▲有志寄附金三百五十圓▲木材業者寄附金七百圓▲合計二千七百三十五圓

と全く血のにぢむやうな浄財をもつて支辨し毎朝六時から勤務以外の全署員出動、農繁期の昨今は部民の勞役奉仕を避けて警察官自ら牛を察き車を押す眞劍な作業を續けつゝあり月末から多少の農閑を利用して出役する農民も一日十錢の蠅代だけで「われ等の護り」を完備することに奉仕する（寫眞は竣工した防壁の外側）

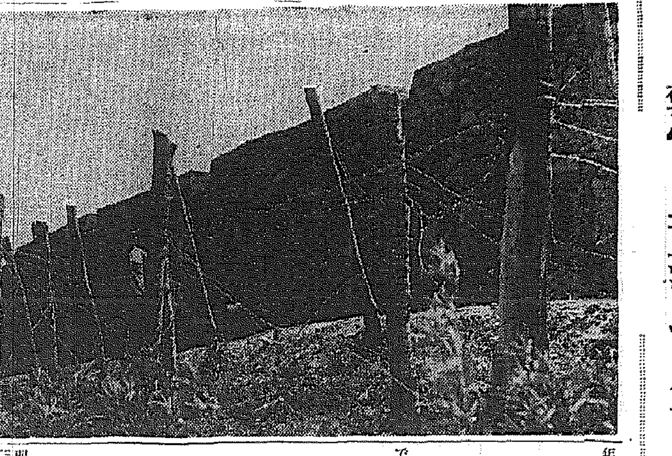

江原道の工產額 約二千萬圓

【春川】躍進江原道を表象する昨年中の工產額は紡織工業百七十五萬八千六百八十五圓、金屬工業十一萬四千四百三十二圓、機械器具工業二十二萬一千百九十五圓、窯業十三萬七千六百圓、化學工業一千五萬三千圓餘、木製品工業十一萬八千圓食料品工業五百三十八萬二千七百廿八圓その他の工業百二十萬六千二百圓、總計一千九百十九萬二千八百八十五圓でざつと二千萬圓どころである

（このうち三百二十四萬八千七百六十二圓は朝鮮工場從業規則による職工五人以上を使用する工場生產額）而してこれを郡別すれば左の通りである

春川六七六、三三圓、麟蹄二八一、七一三圓、揚口二九三、八九九圓、淮陽五九四、六五六圓、通川七五一、七八〇圓、高城四、二四一、二八四圓、鐵五三七、一二一圓、江陵一、七五九、三五五圓、三陟一、六八六、五八三圓、蔚珍一、一四九、三二八圓、旌善二五五、二四〇圓、平昌二、九八九、寧越三〇六、七六六圓、原州五三〇圓、三八二圓、橫城三九八圓、二二二洪川五二〇七八圓、華川一一六、一八九圓、金化四八七、九一五圓、鐵原七一五、四五九圓平康一八一、六三五圓、伊川二四五、二三六圓

なほ產額第一位を占める工業は何といつても東海岸の鰮油肥、罐詰類である

尊き隣人愛 凶作地美談

【咸興】端川郡北斗日面は昨年の凶作に全住民生色なき慘狀を呈してゐるがこれを見兼ねた隣接の咸北城津郡鶴西面長呂同春氏は面內有力者と協議の上、面內から金百圓の義捐金を募り、去る十三日わざわざ面書記を派遣して右の義捐金を傳達したので目下配給中であるが鶴西面にも相當多數の凶作罹災民あるに拘らず隣接面とはいへ他道一面民に迄及ぼした奇篤な行爲には全面民絕大な感謝を捧げてゐる

北韓遭難碑
碑文の彫刻も成り 寄附金募集に大童

【雄基】新潟縣出身の政界の元老大竹貫一翁が明治四十年四萬圓を投じて汽船間宮丸を造り、北韓四水羅に北海拓殖會社出張所を設置同縣人本間文藏氏を所長として多數自由移民を送り、着々開拓に努力中不幸遭難のため多數の死傷者を出したいはゆる北韓遭難事件は今や世人から忘れられ勝ちで北鮮開拓の先驅者であるこれ等犧牲者の功績を偲ぶものとしては雄基棉の裏手に僅かに一本の墓標があるに過ぎないことを遺憾とした新潟縣人會では、既報の通り北韓遭難碑を建立することになり、高さ七尺五寸、幅二尺五寸の碑石は新潟で既に大竹翁の揮毫にかゝる碑文の彫刻も成り建立するばかりになつたので新潟縣出張所長島崎善代治氏は內地側寄附金取纏めのため十九日新潟へ出發した、なほ經費一千圓は內鮮五百圓づゝ割當てられ鮮側は平壤縣人會長、博川同副會長らはこれが募集に大童である

平壤商議視察

【元山】平壤商議主催の北鮮經濟視察團一行は北鮮各地の視察を了へ十九日朝來元朝石その他を視察の上同日午後二時過元驛發した

咸興に覆審法院
本府法務局でも必要を認め 來年度實現に奔走

【咸興】咸興覆審法院設置問題に關しては屢報の如く咸興期成會とし咸興辯護士會で熱心に運動してゐるが本府法務局でもその必要を認め來年度豫算に計上實施すべく財務局と折衝中と傳へられその敷地は覆審法院を撤置するか他に適地を物色するか未定、これと同時に元山支廳は合議制支廳に昇格するらしい

東拓の清津駐在所改稱

【清津】東拓元山支店清津駐在所はこの程元山支店清津金融支所と改稱し駐在所長原時孝氏は支所長となつた

實業學校設立は延期 咸興商業會

【咸興】朝鮮側有力者をもつて組織する咸興商業會では朝鮮人子弟の入學難緩和のため私立實業學校設立の計畫を進めてゐたが咸興師範學校設立決定に伴ひ實業學校計畫を無期延期して師範學校設立促進の運動を期することになつた

業者の焦慮を外に 流筏全く停頓す
人力ではどうにもならぬ 國境木材界の異變

【新義州】木材需要の最盛期を目前にして國境安義の木材界は鴨綠江の減水による流筏ストップで大問題を惹起してゐる、しかも今日か明日かと今にも降りさうな雨模樣に空を仰いでゐた國境人は二十日で約一週間にわたる雨乞ひを續け結局ものにならず、しめつた空氣の中に明日をまつことになつたこのため中江鎭上流は十六日から完全に流筏不能に陷り輸送を斷念その大半は文字通り、停頓狀態に入つた、對岸安東の採木公司では停頓した筏に對し湯水手當をうんと支給して督勵してゐるが水は日一日と減少する一方で流筏は人力のみでは思ふやうにゆかず、國境木材界は原木、製材業者をあげて「いつ筏がくやら」と憂色に閉されてゐる

吉州の小學校新築

【吉州】北鮮製紙會社設立以來小學校兒童が急激に增加して校舍增築に迫られてゐたが北鮮製紙會社は校舍を寄附することになり同會社附近に敷地約五千坪の買收方を英北面に依頼、同面では地主と交渉したところ指定價格で買收に應じないので遂に土地收用令を適用し二十一日地鎭祭を執行した因に同校舍は煉瓦二階建工費約五萬圓で建坪四百五十坪といふ小學校としては咸北第一のものである

延吉の警官訓練

【延吉】法權撤廢に伴つて來秋九月末實施する警察權移讓に備へるため延吉市警察署では今勝後に對し都市警察官としての訓練教化に拍車をかけてゐる、而して訓練方法は第一部（滿系の警部、警佐巡官）第二部（滿系の警長、警士）の二部門に分ち、日系警官を滿洲國警察官の模範として、また將來は日系の警部と共に秋元警防科長が擔任し、他は齋藤警務、大神司法兩科長が教育に當つてゐる

滿洲も就職地獄 警士補充に志願十六倍

【延吉】延吉警察廳では五名の缺員警士を補充するため去る十八日から二日間採用試驗を行つたが、なんと採用人員の十六倍にも當る八十七名の志願者洪水に係官もビックリしてゐる、應募者の學歷は大學卒業一名、師範、中學卒業二十五名他は初等學校の卒業生で滿洲も今では就職地獄を現出してゐる

延吉防護團結成打合會

【延吉】去る十八日午後一時から省公署會議室に日滿各機關主腦者が附近有志參集、延吉防護團の結成に關する打合會を行つた、當日は滿洲防空協會主事高木中佐も來會として出席、內地、滿洲各地に於ける既成防護團の實情について、それから今秋北鮮、間島地方で實施する防空演習について延吉地區隊長澤副官から講演があつて後協議事項に移り規約編成方法を定め、團長、副團長を推薦して午後四時散會した、因に團長は金省長、副團長は牧野市長、滿鮮人民會長（市制實施後は市長）副團長は牧商務會長で結成式は今月末頃に擧行することになつてゐる

崔相玉氏公判 懲役二年求刑

【咸興】元咸興府會議員、咸興產業株式會社々長崔相玉氏に係る第二回公判は廿日咸興地方法院に開廷、立會大町檢事から懲役二年を求刑された、判決言渡は廿七日

平北への供電に 超高壓線を送る
一百餘萬圓を投じ大工事 西電の新規事業

【平壤】西鮮電氣では新義州電氣の買收、平北の鑛山方面への供電により現在平壤から送電するよりも送電は相當多量となり現在平壤の十五萬四千ボルトの超高壓線を順適から分岐し、平北雲山まで約二十里を延長し、同地で電壓を六萬六千に落して各地に供給する方が遙に有利なので、近く西電遞信局の佐多技師長と共に實地踏査に赴くことになつた、工費は雲山變電所とも一百二、三十萬圓の見込み

吉州の電話抽籤

【吉州】宅急架設電話の加設は十九日午後一時から吉州警察署演武場で木村署長、山口保安主任立會の下に施行、割當て十五箇中北鮮日日支局一箇、北鮮製紙會社二箇計三箇は取消され殘り十二箇を百四十三名が抽籤した

宇垣總督赴戰高原へ

【咸興】宇垣總督と家族十三名は赴戰高原避暑のため、廿一日午前八時十七分咸興着、官民有志の歡迎裡に邊村知事以下の東道で長津江水油の黃石堰堤地に竣工したばかりの新興鐵道新登「長津江ホテル」に入つた

朝鮮同胞號江陵を訪る

【江陵】飛行士の操縱する朝鮮同胞號は去る二十日午前十一時五十分ころ江陵上空に現れ約十分間低空飛行を行つて宣傳ビラを撒布し元山方面に飛び去つたが邑民は國旗を振つて歡迎の意を表した

高山植物調査 植木高農教授

【咸興】水原高農教授植木博士は廿日から赴戰高原に滯在高山植物探集中（廿七日新興郡西古川面東上里梨林▲廿八日高原郡海內面泉洞里アカマツ▲廿九、卅の兩日は德源郡府內面宣南里ハリギリ宣州里クロマツ、松濤里シベリアハンノキ、禁祖テウチグルミ▲卅一日頭流山ツゲ林▲八月一日梨花草山▲四日北青郡陽化エゾマツの日程で咸南道內の天然記念物調查を行ふ

延禧對全咸興蹴球引分

【咸興】延禧專門對全咸興蹴球戰は二十日午後四時から咸興公設球場に開催二對二で引分の接戰に觀衆を熱狂させた

產聲上げる邑面職員共濟會
道費補助を土台に 黃海道で發會擧式

【海州】道內一千五百餘名の邑面職員を會員に網羅し本年度から向ふ廿年間毎年一萬圓あて合計廿萬圓の道費補助を基金として誕生されることになつた「黃海道邑面職員共濟會」は愈よ來る卅一日午後一時から道廳會議室で熊知事初め道郡部、官民有志、道內十七ケ郡の郡守その他關係者多數參列のもとに盛大な發會式を擧行することになつた

興南線延長の用地買收行悩む
內湖側地主頑張り 遂に收用令適用か

【咸興】新興鐵道興南線の西湖津延長を容易ならしめるため地元有志で組織した期成會の活動は西湖面內の用地買收は異議なく完了したが殘る終點から西興面入口までの內湖側地主は容易に買收交渉に應ぜず期成會幹部も遂に「絕望」の聲をかねて新興本社に通牒、善後策につき懇談したが最後の手段たる收用令の適用を見ねば納まらぬものとみられてゐる

金バス半額奉仕

【茂山】金鎭國氏の經營する金バスは今年で開業十五年を迎へたのでこれが自祝の意味で本年松濤開行のバスを五錢で奉仕してゐる

咸北でもやりやうで 蠶は立派に育つ
いわし漁もまた悲觀は早い 竹內知事の土產話

【羅南】竹內咸北道知事は本年度初めての試みである小作蠶繭の狀況視察のため城津方面へ出張中本府の招電に接し出張先から上城したが十九日歸任、左の如く語つた

本年飼育の桑は割合伸びがよく今年中には五尺位になるものと思はれるがこれで先づ本道で桑が充分生長するものであるといふ事實がはつきりした、從來桑は凍死された嫌ひがあり、そのために桑樹がいけなかつたのではないかと思ふ、結局養蠶の適合の桑立も桑葉に相當する數量でなければならず、桑葉の飼育に適當な桑立を行ふことが必要である、私の見るところでは本道南部では二回、北部は一回の掃立が桑葉の飼育狀態からいつて最も適當であり統制のある飼育の掃立を行へば養蠶も決して望みがないとは思はれない、今年など現に南鮮の養蠶地方でもみられぬほど優良繭が出來てよい値で取引されてゐた、とに角これで養蠶も本道で立派にやれるといふ見透しがはつきりついたわけだ

◇

鰯は今までのところ甚だ芳しくないので氣が揉める、今年新しく許可を得た連中が、若し不漁でゝもあつてそのために亦嘗に大きい影響を及ぼすやうでは困つたことになる、併しこの天候が續きでもしたならこの沿岸への回游もみられやうかと思ふが目下のところアメリカ海の濃霧とかの沖に回游してゐるといふのであるから……天候の變化などでも回游狀態が變るさうだが……漁期ではまだ悲觀はしてゐないやうだ、何せほんとうの漁期は一週間か十日位で決まるのだから今獲れないといつてもまだこれからが時季に入るのだから……それはそれとして萬一の場合に備へるために漁民一般は節約緊縮に過ぎて諸設備などに金を掛け過ぎてはいけない、グッと締める必要があると思つてゐる

◇

今度京城へ行つたのは……羅津問題で……立つ最後の決定といふので李內務部長が迎へに來たため、眼下な貫聞を冤した悩みがあつたが午後零時十五分知事室を辭去した

健棒の營林署軍 今年も連覇を唱ふ
本社支局主催國境軟式野球

【茂山】本社支局主催の咸北國境軟式野球大會は豫定の十八日は雨のため中止、翌十九日午前九時から營林署グラウンドで華々しく開催した、參加チームは茂山實業青年團、エムケイ軍、聯合チーム、營林署軍、延社軍の五チームで午前八時半入場式について優勝旗返還式、國旗掲揚式、鎌田本社支局長の挨拶、清水氏のルール說明があり、岡田後援會長の始球式によつて先づ延社軍對實業チームの試合を開始した

かくて五チームはいづれも秘術を盡して戰つたが營林署軍は實業軍を十二對零の大差で屠り、更に決勝戰で聯合チームと對戰、これまた五回までに營林署軍十點を舉げたに對し聯合チームの得點なく途にコールドゲームとなつて營林署軍が悠々連覇を唱へ再び榮ある本社優勝旗を獲得した、戰績は左の通り（寫眞は優勝旗授與式と優勝した營林署軍）

實業	2005100	8
延社	1000001	2
M K	0003600	9
聯合	401008A	13
營林署	1051230	12
實業	0000000	0
營林署	41401	コールドゲーム
聯合	00000	

異鄉に病む學生
立大生と保線區員 安東で赤痢二名發生

【安東】二十日の赤痢患者が安東から發生した、全部內地人で一人は鎮江山臨濟寺に宿泊中の京都立命館大學生吉田良君（二七）と同大學生吉田律君（二七）、去る十五日發病、岡本醫師の診斷の結果、赤痢と判明し滿鐵醫院に隔離收容された、兩君は南鮮旅行途中で京城でとつた飲食物が悪かつたと見られてゐる、もう一人は蛤蟆塘滿鐵社宅保線區員渡邊進一君（三二）で十九日初診、同じく赤痢と診定された降りさうで降らぬ昨今のしめり天氣で不順な天候がついてゐるから各家庭でも特に飲食物に注意してほしいと當局では警告してゐる

安邊水防團聯合演習

【安邊】去る二十日午前八時から郡內水防團の聯合演習を擧行、道からは警察部長代理警務部課長臨場し同十一時四十分好成績裡に終了した

開城局の健康週間

【開城】郵便局では從事員と家族の健康を增進し併せて事務能率の向上を計るため十六日から健康週間を實施してゐるが週間中の實行事項は次の通り

十六日と十八日從事員と家族の健康診斷▲市外集配人と集金人に對し水筒を交付し出先で不良水を飲まぬやうにする▲右集配人と集金人に對し急救藥品を交付し萬一の用意に藥品を持參せしめる▲宿直用の布團を日光に乾燥し▲宿直室の疊を日光に乾かす▲宿直用枕覆と布團襟カバーを全部取替へ一人に對し一枚宛交付する▲局舍內外と構內の大掃除を施行▲廿一日から男子女子共毎日風呂を沸かし吏傭人の健康增進をはかる

清津地方法院辭令

鏡城 山本 恒巳
鏡城出張所勤務を解く 會寧 吉永 芳郎
任城津支廳書記 本廳 三好 正一
任會寧支廳書記 城津 西成道正則
補清津地方法院書記
鏡城出張所在勤を命ず

清津府會延期

【清津】府會は準備の都合で延期中の府會は二十七日開催することゝなつた

人の動き

▲前井咸北警察部長（稲田警部帶同）事務打合のため十九日上城
▲近藤三千三氏（元咸北自動車會社長）內地で靜養中のところ、二十日本社羅南支局來訪、國境方面へ
▲福島正房氏（朝陽川鐵路警察署長）十九日延吉往復

皮膚病に

優秀な殺菌作用と持續的効果を誇る
一歩進んだ皮膚病藥

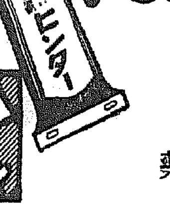

ヒンター

ヒンターは揮發し易き水劑と異り、クリーム狀の最新治療劑にしてその優秀な殺菌力は克く皮膚深部に棲息するバイキンに作用し、且持續的に藥效が働いてシマズ、イタマズ、氣持よく皮膚病を治療する特色があります。

主効　たむし、みづむし、いんきん、湿疹（しつ）、あせも、とびひ、ただれ、ひぜん、しつ、しらくも、はたけ、ふきでもの、かぶれ、あせなまづ、かみそりかぶれ、水ぼうそう。

定價 二十錢 三十錢 五十錢 一圓
寶丹本舖 守田治兵衛 東京市下谷區池之端 大阪市南區長堀橋筋
○各地藥店にあり

寶丹 ホウタン

四時の健康と爽快 明朗な氣分は寶丹 常用より家庭に 常備・旅行に必携 不斷の御活用を！

消化・殺菌・救急の三大藥効を有する
キメ本位護身懷中藥

○各地藥店にあり
¥0.20 0.30 0.50 1.00
東京・大阪 守田治兵衛

龍頭山神社昇格
八月一日愈よ發表
擴張實行の打合せ

【釜山】府民待望の的となつてゐた龍頭山神社昇格も愈よ八月一日には發表されることになつたので廿一日正午氏子總代白石馬太郎、竹下隆平兩氏ほか一名は道廳訪問土師知事、坂本地方課長と會見、昇格に伴ふ神社造營と設備の大擴張實行に關連する豫算その他の打合せを行つた

蔚山郷軍役員會

【蔚山】郷軍分會では二十日午後八時から蔚山公普校講堂で役員會を開催、名譽會員を推戴、役員の事務を分擔し、二十三日執行の簡閲點呼の打合せを遂げた

"詩の島"を綠化
ハゲ山と海岸線一帶に
白檀やモチの木を植ゑて魚群誘致
この夏から着手
美しくなる 鬱陵島

【大邱】平和郷詩の島と謳はれてゐた鬱陵島も文化の發達と産業の進展に影響されて李朝末期頃から漸次自然美を損はれ名産白檀やモチの木の類は盛伐に次ぐ濫伐で近年では殆ど枯渇して禿山ばかりこれがため飲料水を慕つて回游する魚類の群が著しく減少し山の幸、海の幸から全く見放されんとしてゐるが、これに生氣を持たせるには禿山林野の復舊が先決問題であるので道山林課では本夏から『鬱陵島綠化』を施すこと、なつた右計畫によれば先づ白檀の造林で目下南面で年次計畫二千本を造つてゐるが、十三年度から禿山と海岸線に本格的植林をなすと共に過去に於て年產五、六千圓の林產額があつたモチの木を十數箇所に造林し更に大綠化を圖るため面有林施業計畫、民有林造林計畫を樹立して沿岸の自然美を復舊せしめ魚付林として魚群の誘致を爲さんとするもの、適地植木は松と黃楊（チハダ）でいづれも綠化と共に他の模取、柴納取り等の副業獎勵に資せんといふ計畫で大なる期待をかけられてゐる

永登浦第一區町會
役員を決定

【永登浦】第一區町會組織工作は着々と進行してゐるが第一區町會は十九日午前十時から永登浦面事務所で鄭容燦氏司會の下に創立總會を開催、規約制定に役員選擧を行つた、役員は左の如し

總代　崔聖鎭▲副總代　盧之鉉、金敏植、崔敬恩（以下略）

少年に武道指導

【永同】黃澗警察官駐在所首席內田部長以下所員は同地方少年三十餘名に對し武道を指導中、なほ本署師範佐々木部長も毎週一回づつ同地に赴き指導してゐる

水原稅務署
敷地を決定
行惱みの市場賣買
邑との交涉纏まる

【水原】稅務署の敷地買收代金は邑が無償で同署から借受け使用して來た城內外兩市場の敷地を邑に賣却してそれに充當することになつてゐるので邑では十年度豫算に城內市場敷地千九百五十六坪を坪一圓、城外市場敷地を坪一圓五十錢計四千五百七十圓の買收代金を計上して邑會の決議を經、稅務署との間に賣買交涉を進めたが價格の點で纏らず、更に十一年度追加豫算に買收費九千三十二圓を追加し總計一萬三千五百五十圓（城內三圓、城外坪四圓五十錢）を計上して再び邑會の議決を經たが稅務署は城內坪五圓城外坪七圓を主張するので交涉行惱みとなつてゐたところ二十一日邑長は稅務署當局に出頭最後の交涉を重ねた結果、漸く話が纏まつたので二十二日邑會を開催決定することゝなつた、一方稅務署敷地は買收費の關係上適當な場所を得ることが出來ず暫時通り新道北側萬歲嶺の下番地五地千坪を坪十三圓で買收近く工事に着手することゝなつた

蔚山郡教育會總會
表彰狀傳達

【蔚山】郡教育會では二十日午前八時半から蔚山普通學校で第十一回教員總會を開催、定期開會の辭、國歌合唱、勅語奉讀、李會長の挨拶、會務報告、十年以上郡內學校勤務功勞者金幹進、鄭元祚、吳永出三訓導の表彰狀傳達、來賓の祝辭、辻視學官の講演があつて同十一時半終了、午後は零時半から郡教の研究發表會を開催した

邑面書記
講習會
慶北で開催

【大邱】來る八月三日から二十一日間、道內邑面書記八十四名を大邱高普講堂に招集、講習會を開くこととなつたが、指導者としての基礎的教養を高めると共に各自郷邑の開發、公共に奉仕せんとする獻身的精神の振作を圖り併せて邑面吏員の實際的事務の處理能力を增進、地方行政の進歩改善に貢獻せしめんとするもの、講習科目は▲地方制度の概要▲憲法大意▲行政法大意▲邑面行政の實務說明▲庶務一般徵收會計等で、更に期間中は講習員を四班に分けて二ヶ所實定で實地見學をさせる筈

永同農業專
修學校
九月から開校

【清州】既報、永同郡梁山面北道會議員鄭在慶氏が寄附した小作料五百石徵收の土地を基本財產として設立することゝなつた永同農業補習學校の設立準備も着々進み、去る十五日附で本府の認可があつたので愈よ永同公立農業專修學校と名付け、修業年限は二年で九月から開校の見込み、道田中視學を校長事務取扱ひに任命して目下開校準備中で前記鄭氏、田中視學・その他道山林、土木課員が現地に赴いて敷地、實習地等を實地調査してゐる

時代逆行の
舊規定改正
廳員の懲戒規程等
仁川府政の明朗化

【仁川】府の諸規程中には府政施行前のもの、學校組合時代のものがかなり多數見受けられ時代に逆行して甚だしい矛盾があり、かつ府政の運營上多大の支障を來すことが多く、その改正は多年の懸案でありながら諸種の事情のため今日まで放置されてゐたが永井府尹は官紀肅正の叫ばれてゐる折柄斷然この改正を決意、面高內務係主任も興味と熱意をこめて既に改正に着手した、まづ第一に大正十三年三月つくられた庶務關係の規程から手を染め、まだ設けられてゐない廳員の懲戒規程なども設定し廳員を懲戒するといふ意味ではなく廳員督勵の標とする筈で、やがて面高主任の努力と永井府尹の決意は〃明るい府廳〃を現出するものとして各方面の注目をひいてゐる

中堅人物
講習會
慶北で開く

【大邱】道內共勵組合の中堅人物講習會は左の日割で開催、傳內務部長、細見地方課長、副島務課長、產業課長、小宮囑託等が臨場

七月廿日　達城郡▲二十二日　永川郡▲二十三日　慶山郡、慶州郡、軍威郡、善山郡、安東郡▲廿四日　高靈郡、迎日郡、義城郡、金泉郡、醴泉郡▲廿五日　星州郡▲廿六日　漆谷郡、盈德郡、青松郡、榮州郡、▲廿七日　奉化郡▲廿八日　英陽郡、尙州郡▲三十日　聞慶郡

永登浦普校
後援會總會

【永登浦】公立普通學校では十八日午後一時から後援會總會を開き十年度決算報告並に十一年度豫算額一千六百三十八圓二十二錢を原案通り可決した

月尾島遊園地內に
自動車を禁止
夏期の交通事故防止に備へ
仁川署で愼重研究

【仁川】月尾島は夏の海を慕ふ人が殺到大賑ひを呈してゐるため突堤は勿論相生議所前から月尾島遊園地に至る道路は自動車が殺到するので交通整理上苦心を要し、仁川署保安係では海水浴客が殺到する期間中、自動車は遊園地で停止せしめ如何なる場合といへども同所から潮湯や海水浴場方面には徒歩で行くやうにし交通事故の未然防止をはかつてはどうかと研究中で、これについてはこの程視察に來仁した大阪府の關係課長も「遊園地內しかも人々が散步する地域に自動車の乘入れを許すのは面白くない」と洩らしてゐた模樣である、なほ府の撒水も十分でなくこれは春の花見時も同樣で自動車が疾走した後はまさに黃塵萬丈といひたい位で海水浴氣分を極度に阻害してゐる、府において經費が許さねば費用の一部分を自動車營業者に寄附せしめ撒水の徹底を期するやう望まれてゐる

清州の土用稽古

【清州】道警察部と署では廿一日から十日間武德殿で職員の土用稽古を實施

汝矣島飛行
場格納庫
新建築竣工

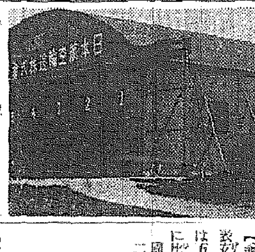

【永登浦】過般燒失に歸した汝矣島の日本航空輸送會社京城支所飛行機格納庫は火災直後四月中旬改築に着手しこの程竣工したが總建坪三百三十坪（長十六間、幅二十一間）で鐵骨蒸氣ボイラー設備である（寫眞は新築の格納庫）

忠南產の大麥は
麥酒原料に最適
朝鮮ビールが太鼓判を押し
五百石の買ひ入れ

【大田】忠南產大麥が麥酒の原料に最適だと太鼓判を押された……麥酒用大麥として知られた忠南〃トンボリ〃は今年も主產地牙山郡および論山郡で永登浦朝鮮ビール會社との間に賣買斡旋の協定成立し約五百石を取引することとなつた、なほ同社の明年度所要麥は本年中に賣買豫約をなし郡では產地農家を指定して種子の選別から栽培、收穫に至るまで特別の指導を行ひ優良品を斡旋する計畫である

大日ハイク
八公山登攀

【大邱】大日ハイキング山岳部では廿六日慶北の峻嶺八公山登攀を決行することとなつたが、コースは午前六時驛前集合自動車で同山麓の慶北五本山の一の桐華寺に向ひそこから徒歩で山頂を極め午後二時頃同寺に下着、晝食をし寺院附近の風景を見物して午後八時自動車で歸邱することとなつてゐる

忠北運轉手試驗

【清州】忠北道では八月十八日から自動車運轉手試驗を施行することに決定、願書受付は同十五日限り

釜山埠頭に
見る國際色
通過した外人の數
流石に滿人が首位

【釜山】本年の上半期中に關釜連絡船で釜山を通過した外人の總數は五千八百二十一人で昨年の同期に比較して百餘名の增加を示したが國籍別では流石隣邦の滿洲國人二千百二十二人が最も多く次がドルの國米人の四百七十五人、中華民國百十六人、獨逸人百十一人、土耳古人七十一名の順序で三十ヶ國の男女旅客が通過し國際港の貫祿をみせたが外人の往來は益々激增する一方である

遺憾なく醜態暴露
邑議ら連袂辭職を決して
理事者に鼎の輕重を問ふ

【清州】既報、邑內石橋町地內無心川埋立地の貸付問題は崔、林兩邑會議員の貸付地返上に依つて一應は納つたが、同問題が發源となつて遂に邑理事者は鼎の輕重を問はれ意外の波紋を捲き起して形勢は急速度に險惡化して來た

即ち埋立地の貸付問題は相當複雜した經緯が伏在し今度の問題が導火線となつて邑理事者間の無統制振り、邑長の態度または無定見が暴露し、過去にまで遡つて邑理事者の諸問題に對する暴措を糾彈せんとする空氣が濃厚となり、殊に五名の朝鮮人邑議は硬化して飽くまで邑理事者側の反省を促さうとしてをり、不信任の意を露骨に表して一、二理事者と職員の辭職が實現せずば朝鮮人議員は連袂辭職することに總意を決定してゐるので、到底無事には納まらぬ模樣である

一方七名の內地人側議員も異つた立場から邑政の明朗化を目指して十八日米市川、原田、瓜生、原田議員を委員に舉げて邑理事者とも會見し種々折衝を重ね又、諸問題に對する眞相を調査邑政の刷新と進展をはかると共に議員の自省運動にまで手を延ばし、刻下の難局を圓滿に收拾すべく努めることになつた模樣で今後の成り行は頗る注目されてゐる

清州邑有地
貸付の餘震

清州の米市場
移轉問題が再燃
邑の態度に業を煮やし
石橋町民又も陳情

【清州】米市場擴張または移轉問題は總監以來兩說對峙して猛烈を極めた現米市場を死守せんとする住民の移轉阻止運動と石橋町住民の移轉實現運動とは鎭靜するかの如く鳴りをひそめたやうに見えてゐたが、その實兩派の潜行運動は一層ひどく行はれ、煮えきらぬ當局の態度に業を煮やした石橋町代表鄭誠鎬、金正雨兩氏外二名は廿日午後邑事務所で權新邑長外理事者と會見し市場を石橋町まで延長實現方を重ねて陳情した、右は表向きは市場延長であるがその實、初志の通り米市場移轉を嘆願してゐる模樣で、同問題も久しい沈默から破られて再燃したかの觀があるが目下、三年前から市場移轉敷地として邑當局が造成してみた石橋町內無心川埋立地一千六百坪の使用問題を繞り、窮地で硬化した折柄とて邑當局者が如何なる處置を下して市場移轉問題を解決するかは頗る注目されてゐる

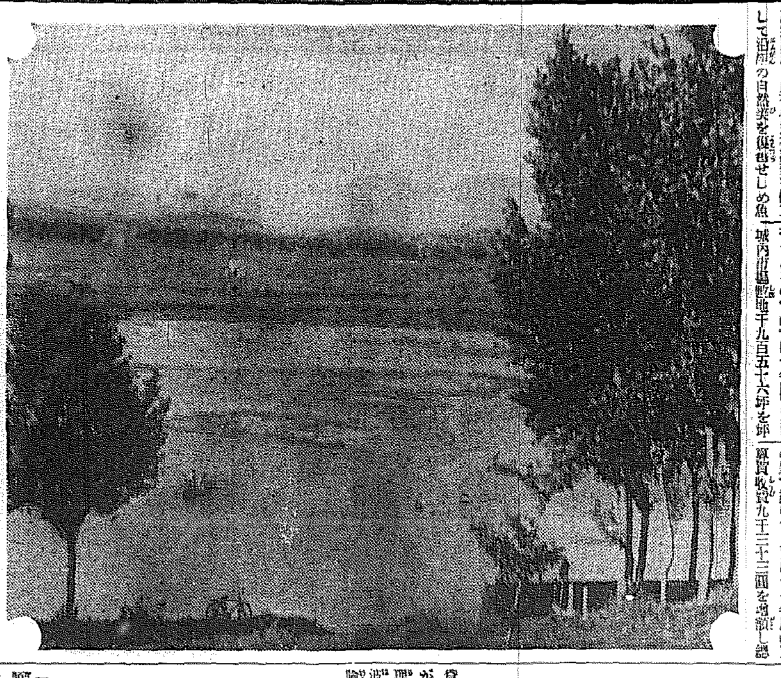

放鶴亭から　永登浦スケッチ

夏の衛生取締り

【釜山】慶南では夏季衛生の安全第一主義をはかり廿一日附をもつて管下各警察署へ飲食店販賣の注意・特に氷菓子その他清涼飲料水の取締りと各地海水浴場の更衣場、シャワーバス場、便所、貸浴室、海水浴等の設備に關し衛生と風紀上の二つから油斷せぬやう通牒を發した

莞草スリッパと
朝鮮紙を檢査
世界に擴がる慶北特產品
聲價の維持に努む

【大邱】遠く大洋を越えてアメリカは勿論西歐諸國にまで聲價を認められてゐる慶北特產の莞草スリッパと朝鮮紙に對して製品の統一を圖りその聲價を永く保持させるため既報の如く特產品檢査規則を設定して本府にこれが認可を申請中であつたが二十日正式に認可があつたので八月一日から施行することに決定した

町會の統制强化
府政の第一線に躍らせる
仁川で近く改善化

【仁川】用い府政の運營は府民大衆に密接な關係をもつ町、里會の活動にまつところが多いが仁川の町、里會は府で組織してをらず府政の徹底、衛生思想の普及その他府民に直接關係をもち又は傳達を要する重要事項についてやゝもすると圓滑を缺くことがあるので、府では今後町、里會機關の充實と府との緊密な連絡をはかり、かつ町、里會の活動をより積極的にするため補助金の如きものを下付し府政の第一線に町、里會を躍らせようと近く內容の改善、統制强化を行ふことになつた

忠北の秋蠶掃立
春繭好況の後をうけて
六分の增加を豫想

【清州】今春は繭の出來よく加へて好相場に惠まれ久し振りの豐景氣を現出したので秋蠶掃立も例年に比し激增するものとみられてゐるが、道內第一回掃立豫想枚數は二萬五千七百七十三枚より六分增で二萬六千七百四十一枚に達し前年の豫想を壓倒してゐる

掃立期日は模範養蠶地區は一回掃の關係上八月十二、三日と九月一日に掃立て、一般養蠶家は桑畑草の被害を考慮し八月廿日後に掃立ての筈で、掃立に順應すべく蠶具の準備中であり桑は最近、相當の降雨があつたため伸長狀況良好である

統營の
臭い問題
署長が斡旋
やつと解決

【統營】衛生組合の糞尿汲取りにつき今春來全市民の不平が昂まり昨日の如く警察署の衛生係へ汲取り方を申込む者續出してゐるが、去る廿日午前十時武子署長は市內各區長並に衛生組合幹部、汲取人關係者を招致し善後策を講じた結果、今後は怠らず汲取ることに決定して漸く解決した

酷熱の大邱
プール通ひ
バスを運轉

【大邱】盛暑極まりなかつた旱雨空もカラリと晴れて十九日は水銀柱も一足飛びに九十五度を示して愈よ本格的の酷暑となり水を戀ふる群が頻りに起つてゐるので、府では東雲町プール通ひのバスを

あの町この町

◇【統營】水泳協會では廿六日白砂青松の塩谷島で海開き

◇【釜山】商工會議所では廿三日午後商業部會を開き今秋十月開催豫定の見本市について協議

◇【晉州】滿洲國財政部稅務司長源田松三氏は廿日夜邑民卅餘名を料亭出雲に招待張宴

人の動き

▲竹本金泉郡守　家族同伴二十一日大邱赴任

▲內山永同警察署長　初巡視の爲十四日から管內駐在所へ出張

▲山口報德邑長　大阪、京都、東京方面へ出張中廿一日歸任

發育不全・機能障害の
男性器欠陷
物理療法

一生の大不幸を招く
性的缺陷の禍害
全身的に病衰を來し
性格までも變化する

◇男性は男らしく、快活明朗、元氣溌剌、飽くまでも活動的、精力的でなくては世に認めない。その第一要素は健康であるが、こゝに世の青年諸君に於て大いに考へて見なければならぬ一事がある。それは『自分の性器は健全なりや否や』の問題である。それと同時に性器が心身に及ぼす影響の如何に大なるかを知らねばならぬ。

◇從來男子生○器は、たゞ性○のみに有用であると考へられてゐたのは大間違ひで、最近ホルモン學說（內分泌說）の闡明と共に、生殖腺ホルモンが綜合ホルモンの交互作用に於て重要缺く可らざる人體の發達を爲すことが分明し、生理學上の一大進歩を見た。

◇即ち、性器に缺陷があれば生殖ホルモンの內分泌が缺乏する結果、機能が衰へ、惹いて生殖腺ホルモンが全身的に病患を招くに至る。殊に生殖腺ホルモンの缺乏は精神的に甚だしく影響するもので、性格までも變化し男性固有の本質が失はれ漸次中性に等しい精神的不具者になつてしまふのである。

◇そのため假令結婚しても妻から嫌はれ背かれ、果ては不貞不倫の恥辱をうけねばならぬ。所謂男子一生に於ける性的缺陷は、實に一生を臺なしにしてしまふ重大問題であることを自覺せねばならぬ。

◇世には生れつき生○器發育不全（短小、包莖等）の人、また不自然行爲、房○過度、貧血、局部疾患等のため中途にして發育が止まり、人並な性器を有せざる氣の毒な人が少くない。これを正常化することは殆んど絕望的となされてゐたが唯一つ之を物理的に正常ならしむる方法の發見されたことは世界人類のため慶賀に堪えない次第である。

◇また、性器は人並に發育してゐるも、手○、過○等に原因する陰莖萎縮又は局部疾患等のため、陰○（性○不能）早○、遺○、夢○等の機能障害に陷つた人が尠くない。本症に對する根本療法もまた物理療法を以て最も確實とすべきことが、學理上實驗上確證せられたのである。

◇然らば、その物理療法とは何んであるか？即ちホリツク博士創設の物理的局所療法『ホリツク眞空水治器』がそれで、本器を以てせば性器發育不全を正常化し、機能障害の一切を復舊せしむる二重作用を同時に營む機能があり、實に世界的發明として賞讚せらるゝ所以のものである。然も何人も手輕に祕密に應用の出來る至便な點に於て、今や益々世の讚辭を博し、漸々好成績を收めつゝある。

生○器發育不全
機能障害を救ふ
物理療法の出現

◇ホリツク博士の眞空水治の二大原理は期せずして、我國に古くより民間療法として行はれてゐたものと合致するものもあつて、例へば古來俗に『吸玉』と稱し眞空吸引力を應用して瀉血或は除血を行ひ、血液の新陳代謝を計るものこれと反對に壓力を加へて同一結果を得る指壓法あり、また水治法に屬するものに冷水浴、瀧打浴の如きがある。

◇孰れも相當の効果はあるが、これ等は單に漠然たる全身療法に過ぎず、ホリツク博士は之を局所療法として殊に性器の發達機能に應用し、更に眞空吸引力と水壓刺戟との綜合的併用療法を案出せられし點に於て、實に偉大なる發見といはねばならぬ。

◇ホリツク眞空水治器は、眞空水治の二大作用を巧みに應用し、更に之を有効ならしむる上に幾多の研究實驗を經て初めて完成されたる世界的發明にして、各國專賣特許を獲得し、殊に醫學博士五十餘氏の實驗推奨を得たる點に於てその貫録推察せらるゝ。

◇その効果は確認せられ、發育障害の有効確實、全局部に何れも驚嘆の言葉に滿ちてゐる。

◇その作用は、眞空吸引力の物理作用を應用して外部に多量の血液を流通せしめ、水壓刺戟を作用せしめて血液の循環を促すが故に、細胞は更生し、同時に理學的エツシテユング作用により生○器組織の復活を計ることを遂げ、延いて機能障害の如きも自然回復を遂げ、また血液の流通、細胞の更生により、僅かに附屬小なる狀態にある短小生○器の組織を旺盛ならしめ、引いてその發育を促進し、一度に僅か五圓程度の安價で購へる點も至便な療器が又とほしいことではあるまいか。

◇性器障害が一生の大不幸となり身の破滅となることに氣付いたお方は、徒らに躊躇して機會を取逃がさぬうち、今日スグ決心して御註文を求め、完全な身體となり、一日も早く明らかな氣分で活動せらるゝやう、特に若き人々に勸告したいのである。

眞空水治の二大原理に基く民間療法……

醫學博士五十餘氏　實驗證明推奨

登錄商標

◇ホリツク眞空水治器　金五圓　送料內地二十五錢　植民地五十五錢

包莖（一切切らずに、自分で秘密に成形できる）

◇ホリツク包莖安全器　金四圓　送料內地十五錢　植民地四十二錢

＝說明書添付＝　匿名で密送

◎代金引換小包は各送料十五錢增

◎効果不完全の僞物あり、必ずホリツク眞空水治器をお求めあれ

東京市芝區神谷町六〇　東京　新療法研究所　電話芝三一二一　振替東京七七三九

圖入說明書（非賣品）

無代進呈

◇御希望のお方は新聞名記入の上『東京新療法研究所』へ御請求次第、直ちに無代進呈。なほ、これを詳しく知りたいお方はハガキに『性の新知識』と朱書して請求すれば、必ず匿名で密送す。スグ申込みなさい。

慢性 急性 再發 淋病

短期に無菌

前東京吉原遊廓吉原病院長佐藤榮先生發明創製

內服藥を過信し誤り易き淋疾患者に猛省を求む

醫學博士　江口勝四郎

淋病の再發なき根治は、尿道の深部組織の病巣（皺壁、側道、副尿道）の殺菌が絶對の條件にて、尿道に對し、殺菌作用が絶無の凡ゆる內服藥に淋病の全治が望み難いは、學理上に明瞭であり、齊しく慢性患者の體驗に見ても明白な事實である。在來用ひらる內服藥の主なるものはサンタル油（白檀油）バルサム類、ザロール、ヘルミトール等なるが何れも尿道の多少疼痛を緩和し、幾分糜爛面に對し收斂の作用を營むのみにして、尿に着色を呈するのも根抵ある殺菌作用に非ず、是等の連用は常套的胃腸障害が伴ふ故に、特に內服藥を過信妄從に陷り易い初感染者に猛省を促す。

其他療法の重大缺陷

內服藥に對する過信を戒むと共に、洗滌、普通一般の注入療法も斷じて使用を愼むべきで、是等の濃厚藥液を使用すれば糜爛尿道に強烈刺戟を與へ、患者の苦痛到底耐え得るものに非らず、藥液稀薄のものは後部器官（攝護腺、精系）を冒し、前部淋菌を後方へ逆移せしむ致命の危險を有ち、固形挿入藥は、粉末固形にして既に性能半減するに加へ、大半は溶解と同時に外部に流出し作用量僅微で到底殺菌は期待し難く且つ棒狀固形なるを以て尿道挿入後の排尿阻止は治療上重大な缺陷である。

淋菌殺滅に局所銀液劑は理想
學術に實地上に歷然と證明さる

特に尿道全組織に到達せしむ 浸擴性に强力 ブラオンギンの發明

醫學博士　西謙一郎

局所療法の尿道殺菌の完全は決定的で、宿題たる浸擴性の銀劑結集に新淋局法を以て爲し、尿道表面の殺菌完全に加ふるに尿道の組織深部病巢、皺壁、側道、副尿道の深擴殺菌に無缺のブラオンギンを主成分とするケンゴールは、前東京吉原遊廓吉原病院長佐藤榮先生の貢獻にして、淋病不治の感念を根本から覆へす全く新らしき現象を齎らせり。

慢性急性に對する具體的性能

即ち慢性尿道の適確殺菌はケンゴールに有する、ブラオンギンの特色、强殺菌力と深擴浸達性に據るものにして、數年、數十年の尿道潜伏菌も微細徹底、檢鏡的に無菌狀態に死滅し、完全な再發なき根治を呈し、消炎、鎭痛、收斂、制泌、止膿各作用も賦與、ケンゴールに一丸と爲し急性、再發尿道の急速殺菌と共同的に醫治を迅速ならしむは、慢性尿道の殺菌根治と合せケンゴールが驚異的無缺藥と認めらる完璧特徵なり。

安全にして確實な使用法

强烈正確殺菌と尿道內に於ける浸透急速なる本劑は、從つて微量〇・五乃至〇・七瓦程度、指頭大の規定使用量で患者自らの最も使用に輕便にして、洗滌、浸透性に全く乏しき普通一般の注入藥が有つ危險は毫末もなく、却つて特異の深擴浸達性に據り攝護腺以下後部器官に在る淋菌も殺菌するは事實上明白にして獨り本劑の誇りとする價値なり。

醫界に定說は局所療法

局所療法に據らざる限り、慢性には固より急性、再發淋の根治絶對不可能は各國醫界の事實不動の定說であり、今日、問題なる局所藥の深擴浸達性の結合が本劑を以て完璧を得、一層定說に拍車を加へ、殘るは新事實を逡巡する患者へ徹底せしめ、淋疾苦を一掃するに在る。批判力に乏しきか初感染者の多くが疼痛緩和、利尿補佐に留どまる一般內服藥を唯一に見做し淋菌の繁殖を恣に慢性困難に轉移する遺憾に對し局所治療の徹底には吾人醫師の惜しみなき努力の重大を痛感する。

根本的に悲劇を解消せよ

既に本劑を使用、各症淋疾の根治者將に數十萬を數へ、療界の着目、淋疾の撲滅に着々實績を見つゝ在るが、患者は透徹の批判に基き信念を搖がず、慢性症は云ふに及ばず初感染に於ては直ちに本劑の使用で確實な再發なき根治を期せられよ。根治なき夫婦間に惹起する悲劇、不姙、一見性不姙、恐るべき膿漏眼、各種關節炎、生命を瀕する産褥熱等の危險には根本の解消こそ安心で、この理想は醫學上、實地上に不動たるケンゴールの淋菌殺滅作用にのみ俟つべきである。……

ブラオンギン ケンゴール

醫家の發表せる確證

正に治療界の革命とす

醫學博士　北井幾八

凡ゆる內服藥に於て治淋的效果無く治療補助劑たるのは明々白々たる事實であり、局所療法にのみ治淋は期待せらるゝが、實地的に見て完璧なる局所藥の出現を熱望の折柄前東京吉原遊廓吉原病院長佐藤榮氏の苦心研鑽成つて、ブラオンギン、ケンゴールを得たのは正に治療界の革命たり。理論に併行せる實際藥たるは實驗上明瞭なり、一、稀有の深達性及び殺菌作用は、廿年經過の慢性淋患者たりし者本劑治療を以て始めて一子を得たる例に明白、一、殺菌力强烈にして消炎作用の拔群は初感染急性淋患者の本劑四日の治療を以て正確に淋菌を根絶せる百數十例に基き歷然たり、一、淋菌蛋白と結合せず破壞力强く迅速なるは、淋糸沈降甚だしき五ケ年以上經過の慢性淋患者の本劑使用何れも三週間を出でず淋菌消失滿澄尿に一變せる二百數十例を以て明瞭、一、治療後絶對再發無きは、屢再發せる患者が本劑治療を以て淋菌死滅してより大量に飲酒し勞働に從事せるに今日迄五ケ年全く再發無き百例に近き事實を以て明かとす。正に本劑が治淋唯一劑たるの事實は以上を以て明確とす。猶如上の外本劑治療の淋菌根絶例は最大數に有することを付言す。

危險の杞憂毫も要無し

醫學博士　松山七五郎

事二十年に垂々とす經驗を以て見て本劑が從來の局所藥を根本から覆へせる未曾有の治淋劑たるは明白、本劑の淋菌死滅例も過去六ケ年相當數に達し、稀有の治淋劑たるの確證は立派に有す、堂々患者に本劑治療を奨むる所以なり。

多年治淋の完全性を局所療法に求め醫、藥界相呼應して殺菌作用、深達作用共に決定的藥物の發見に努力せられた、圖らずも佐藤榮氏の貴重なる多年の治療經驗と學識によつて世界的局所藥本劑の完成をみ、患者の大福音と稱すべし。稀有の滲透性は從來の局所劑の缺點とせる攝護腺其他に對する危險を明かに解消し是等の障害を治療する作用をすら賦與したる點唯驚嘆の外無し。

初めて自宅に於て 淋菌全殺が可能

醫學博士　向井又吉

醫化學的に明確な根據を持つ治淋劑は、到底得難いとした折柄本劑ケンゴールの發明完成を得て一齊に臨床醫驚愕す、多年治療界が求めんとし求め得ざかつた最理想の局所銀劑本劑は整然たる學說に基くは固より迅速なる淋菌消失例數百を以て實際上の效果また學說と併行するは明白歷然とす。前人未發のブラオンギンの滲透性は患者の自宅使用に全然危險を伴はず、手輕く安全に自宅殺菌の可能は本劑の劃期的貢獻と信ず。

驚くべき淋菌殺滅の迅速

醫學博士　深瀨周一

本劑ケンゴールの主成分ブラオンギンが驚異的殺菌作用を有するは實驗上確認す。臨床從

新發賣品　一圓九拾錢

—藥價—

二十五瓦入（約十七日量）參圓八拾錢
五十五瓦入（約三十五日量）七圓
八十瓦入（約五十七日量）拾圓

注意—一號（急性用）、二號（慢性用）、三號（婦人用）あり、御註文には御明記を乞ふ。

文献無代進呈

總代理店 合名會社 河原商店
東京市芝區通新町十三番地
振替東京三五〇一九番 電話三田一六八五・一六八六

京城 新井藥房
京城 木村藥房
釜山 大黑南海堂

全國藥店、百貨店に有り品切は總代理店へ

日東製藥合名會社製品

代用藥に御注意を乞ふ

犯罪の巣・孔德町（四）

矢繼早やな三つの强盜事件を繞つて

西大門署で指名手配中の共犯二人が遂に逮捕された、最初の犯行から約五十日目である、その間警察當局の血の出るやうな搜査苦心は到底筆や言葉では表はし得ないものがある、取調べの進展とゝもに兇惡な一味の五十日間に亘る大膽な行動が明らかにされること〻思ふが、動かし得ざる當局の證據物件を突きつけての追及によれば彼等も案外スラ〳〵と全てを申し述べるであらう

◇◎◇

しかしかつて鋼鐵の實證を完しが檢事局に送局されてから俄かに犯行を否定してかゝり證據不十分から遂に不起訴となつた實例があるので檢事につぐ取調べもこれまた相當な苦勞が伴ひ、我々はかうした警察官の目に見えない勞に對して大いに感謝しなければならない、さて京城の西

部を騷がせた兇賊も逮捕されてこの事件は一先づ一段落したものの、果して西部の恐怖は全く一掃されたであらうか？ＮＯ！決して孔德町一帶の不安は去りつこはない

◇◎◇

この地一帶の直接取締りにあたる龍山署阿峴町駐在所の人員は巡査部長一名、巡査七名の僅かに九名に過ぎない、受持ち人口五萬餘、これは龍山署長以下多數の署員を有する新義州府の總人口より遙に多いのである、しかも新義州府の人口中には相當な教育を受けて直接警察官の手を煩はさないですむものも相當數へられるであらうが、孔德町一帶の住民は全部が全部無學文盲、荒んだ生活にゐる厄介者なのである

◇◎◇

これで僅か九名の力で如何にして治安を保ち得ようか？責任過重といふ生やさしいものではなく明かにこれは不可能事である、不潔の處はお構ひなしに跳梁する規則なんていふものは何處の國の掟かとばかり移轉屆も建築願も死亡屆も何もない、雨後の筍のやうに毎日あちらにも、こちらにもバラックが建つて昨日まで通してゐた道がもう今日は土塀に閉されてゐたりすると

いふ路地の迷路の動くやうに頭りである、そのゴミ〳〵した中に各戸の糞尿の汲取りが困難なため泥溝となつて路地端に溢れその不潔な中で腐敗しきつたバナナ、リンゴの類が露店を張つて「ワクチン豫防注射とはどんな菓子ですか？」といひながら平氣で賣買されてゐるのだ

◇◎◇

追つても追つても現在の駐在所人員ではそれを移動させるに過ぎず、その他にまだ〳〵出來なくて困つてゐる事柄が山程溜つてゐるのだ、勿論戸口調査等なんぞは完全なものは全く出來つこはない

◇◎◇

明るい晝間でさへ足許の判らない路地と路地、强盜犯人搜査のため新孔德町深夜の一齊檢索が行はれた、一組の刑事隊が飛び込んだ瞬間意外密賣ひの女で足の踏み場もない程まむしが蠢くひそ〳〵たげてゐるではないか！「アッ！」と叫んで飛び出た瞬間、隣の家へ入り込んだ刑事隊も、その隣へ張り込んだ刑事隊も「まむしだ！〳〵！」と驚天して飛び出してゐた、その邊一帶に密賣ひがかたまつて住んでゐたことを刑事はもとより受持交番の巡査さへも知らなかつたのである

（寫眞　阿峴町駐在所）

衞生機關を擴充し　健康朝鮮の確立

下層階級に特に力を注ぐ

警務局が豫算も倍にして明年度に實施

總督府警務局では健康朝鮮を目指して明年度より各衞生機關の大擴充を企圖してゐるが、就中下層階級の保健を期すべく十二年度より國民體位の大增强を計畫しつゝあり、その豫算は十一年度豫算七萬五千二百四十九圓を倍額とし十五萬四百九十八圓とする方針である、これで明年度は從來の各道に配給の各種救療藥品類の增加と共に傳染病豫防藥の如きは從來に比し大增加を伴ひ更に診療數、入院患者等も增加し、その所要經費は前記豫算外に要求する方針である

上手に郵便局を利用展

遞信局ではより以上郵便局所の民衆化を計るため廿二日から廿六日まで京城三越ギャラリーで「上手に郵便局を利用する展覽會」を開いて、もの言ふロボット、動くヂオラマをはじめ生活改善の資料となるものまで列べて好評を博してゐる

赤痢の猛威加はる　暑い、上水も心配

京城府當局一般の衞生を希望

地球も溶けやうといふ灼熱地獄、きのふの京城の最高溫度は卅二度、街のアイスクリーム屋、一錢アイスケーキ屋が繁昌することは大繁昌、一方京城府上水道の使用量は四萬九百立方米、給水量は餘すところ四千立方米、嶮しいですと頭痛鉢卷の態、府衞生當局を覗くと廿一日の一日だけで赤痢患者の發生が十二人、この上防疫に手の下しやうがないので府民各自の衞生が肝心ですと悲鳴をあげてゐる

トラック顛覆　二人負傷……永登浦

廿二日午後三時半頃仁川トラック京七一二五に運轉手李成熙（二七）が玉蜀黍を滿載して京城に向ふ途中永登浦京電バス出張所前で自轉車を避けるため急にハンドルを曲げたためトラックは顛覆し李運轉手と便乘してゐた京城府外新設町朴某の二名は頭部手足に重傷を負ひ永登浦病院で手當中である

泥棒の品

廿二日未明京城府外新浦里漢江里山松林中の峠に衣類一揃ひ遺棄してあるのを通行人が發見東大門署では贓品とみて犯人搜査中

河野畫伯急に內地へ　更に來鮮執筆

近く日米美術親善使として渡米する畫壇界の重鎭河野秋邨畫伯は擧行する日本百景の中の朝鮮の風景を完成するため過般來鮮以來、金剛山を五日間に亘つて踏査六十枚のスケッチをしたが、この中から廿點を金剛山景勝として完成する

全朝鮮寫眞聯盟

商業美術寫眞展覽會!!

京城本町一丁目鐘紡（二階）內で開催中です

會期けふ限り！見落す勿れ！

所澤機四機不明

宗谷海峽の濃霧に遭難か

【豐原電話】廿二日午前七時十四分札幌を出發し樺太東海岸內淵に向つた所澤機五機の中一機は午前十一時無事着陸したが、四機は正午に至るも姿を見せず或は他に不時着したのではないかと見られるが、陸來宗谷海峽は濃霧のためその安否を氣づかはれてゐる

國境に水害續出

道路橋梁に被害多數

【新義州電話】朝から降り出した豪雨は、渦水騷ぎを演じてゐた國境人に辟易の思ひを與へたがそれも の間、雨は夜に入つて一段と猛烈大暴風雨となり、各地に山崩れ、橋梁流失續出し、貨車脫線による安奉線列車運行不能を初め、幾多の水害異變を現出して一朝にして

新義州は浸水騷ぎ

避難者は堤防上に集まる

降雨量遂に新記錄へ

【新義州電話】一八〇ミリといふ最高記錄の雨で新義州府內外は一朝にして濁水氾濫の巷を現出、府內の鷲井町、初音町一帶の水門が鴨綠江の

滿潮のため　水位高く、水門を閉めたので降る雨とともにどつと溢れ床下浸水家屋は五百戶に上つた、府外地區天國及び雨祠洞は府內より更に低いため堤防から流れ落ちる水と雨でまたたく間に浸水、浸水家屋六百戶、還哭の床上まで浸水したもの三百戶といふ

異變を見せ　人々は夜中就寢も出來ず夜を徹して堤防上に佇み家具を守るといふ騷ぎを演じた一方對岸滿洲安東縣沙河市街及び五龍背方面に浸水家屋數百戶を出し、昨年の大水害を思はせる凄じさであつた

線から大被害にと急變するに至つた

【新義州電話】新義州では廿一日朝六時から廿二日午前十時まで雨量一八〇ミリで新義州測候所始まつて以來の最高記錄を出した、しかし鴨綠江上流地帶の各地は義州一三三ミリ、朔州一二七ミリ、昌城一一五ミリ、龍岩浦一二六ミリ、碧潼一一一ミリ、北全部に亘り僅かに一日間のうちに一〇〇ミリ以上の雨量を示した、濁水騷ぎの鴨綠江は一躍して五

匪賊　また襲ふ

廿一日午後一時十分頃平北碧潼署外灘駐在所吉田部長外一名が對岸警戒中寬甸縣子湾村南尖頭に匪首王鳳閣一派十五、六名の賊が現れ、安東居住滿人田有所有の高麗船三艘を襲ひ、物品を掠奪してゐるのを發見、賊は警官隊の少數を知つて頑强に抵抗したが警官隊の活躍で賊は卅分後奧地に逃げた

學友映畫　府民館で

學友會たちの嬉しい夏休みに際し學友映畫會では冷房設備をして府民館に左の日割りで慰安の映畫會を開くこととなつた

▲廿四日（午後一時同三時）の二回中等校男子、初等學校

▲廿五日午後一時同三時の二回中等校女子、初等學校

なほ中等校生徒の入場料は今月に限り十五錢、上映映畫は「國際ニュース」「南極の驚異」「海燕及び愛の天使」である

幽靈屋敷の正體

ウエヘッ！どうぢや

京城駿志町一〇九所在の空家は不穩の如く、夜更けになると不氣味な音が洩れたり、時には水を流すやうな音がして化物屋敷だなど附近の住民達は怖がつてゐるなど、或はそれからそれへ噂話の尾ヒレを付けて怪談好きな人達に與へてゐたが調べた所そんな話はない……と調べたゞその空家は名良群の安全地で、夜な〳〵大勢のルンペンが集まり暗闇の中でさゝやいたり、大小便を室內でやりッ放しては附近に臭氣を放つてゐた事判明直に家主を呼出し臭氣を注意すると共に嚴重取締ることになつた

安東水害　浸水も多數

【安東電話】廿一日朝から降り續いた國境地帶の雨は、夜となると共にさらに猛烈などしや降りとなり、水も增水、根こそぎになつた大木や家屋、家畜、筏の一部が流されるなど凄じいアリサマを見せてゐる

鴨綠江の水量は午前五時三米五五に達し、また大沙河は五米四〇に增水したので安東警察署では萬一のため警察官の非常召集をなし各警と聯絡をとり麻袋四千枚を用意し堤防補强工作を施してゐるが二十二日朝八時までに滿洲街の浸水家屋二百、流失船舶五十に達してゐる

京城鄕軍の映畫

軍事思想の普及に活動

鄕軍京城聯合分會では國防、軍事思想の普及の目的で映畫會を開催する事になり入場無料、日割は次の通り、なほ雨天の際は當日取り止め

▲廿二日午後八時櫻ヶ丘小學校々庭▲廿四日同東大門小學校々庭▲廿五日同西大門小學校々庭▲廿六日同櫻井小學校々庭▲廿七日元町小學校々庭

留置場志願

廿二日午前五時頃京城府鍾路町でさん方から味噌一樽を抱へて出て來た男が通路警察に出會ふやその場にバッタリ倒れた京城府麻浦洞の男と判つた

庭球選手決る

五十九名の精鋭を揃へて　伊勢の大會に出場

わが日本の軟式庭球に王者の地位を占める朝鮮チームはいよ〳〵八月四日より開かれる第二回伊勢神宮庭球大會に出場すべく庭球聯盟で選手を詮衡してゐたが、役員十一名、選手一般男子十一名、男子專門校十八名、男子中等校十六名、女子中等校十四名、計七十名を決定し、八月一日午後十時五分發列車で出發することに決定した

男子一般　熊澤御宮（本府）龍壽（殖銀）崔永生（殖銀）洪震植（本府）德稻仁（遞信）承武（同上）宮崎（遞信）黃錫成　護邊（鐵道）鄭士運（鐵道）朴一

男子專門校　德田（高商）朴永（法專）砂金（醫專）朴三烈（同上）飛永（醫專）李承用（同上）李尹鉻（普專）洪金鼎（同上）張聖均（普專）李海生（同上）黃範性　岡田（醫專）金石萬（同上）咸聖用（同上）北原（醫專）孫（同上）淺野（專寫）

男子中等校　安井（龍中）西村（同上）上谷（龍中）手島彩（同上）李貞泰（普商）黃東鉉（同上）金炳斗（普商）宋在百（同上）朱演節（安州）李泰淑（同上）黃仁浩（安州）車二勢（同上）張日卿（義州商）姓柄德（同上）李泉植（徽文）金英泰（同上）

女子中等校　韓貞順（淑明）林惠玉（同上）金門沃（同上）李順卿（同上）柳保（第二高女）吉野（同上）張玉煥（同德女）吳淑生（同上）姜順貞（同上）崔福順（同上）崔貞淑（海州高女）閔逸子（同上）寺山（同上）早瀨（同上）

弾喝協會記念

日本彈喝協會朝鮮部會は創立滿一年の來る八月一日午後一時から京城府南山町財團法人朝鮮社會事業協會で祝賀會を行ふ

秘す佳話數々

三人强盜の搜査に活動した苦勞

美談哀話を生んでゐるさしもの難事件を解決して西部京城の恐怖を一掃した西大門署の四十五日に亘る搜査陣營には數知れぬがこの苦心を洞察した人は同署に對する感謝の氣持を色々な型に表はしてゐる、廿二日の夕方には下村鍾路部長は金一封とともに感切なる感謝狀を贈つて木村署長以下全署員を感激せしめてゐる、なほ共犯者二名を逮捕した直後、物證據據である兇器を求めて金剛山を府內平倉里の家につれて行つた時京畿道刑事部長以下刑事課は、八十四歲になる金の母と妻子六人が生活に困つてをり、引かれて行く金との別れに見せた悲痛な場面を見せられて鬼の樣な犯人に對する憎しみも一時に解けてその場で白米一斗を買つて家族に與へた、これを見た兇賊金もさすがに泣いて伏し拜んだ、かうして刑事さん達の中には、自分の父母妻子の危篤の床を見落して、事件解決に當つた者もあつて事件の終末を飾つてゐるそれにしても各署の刑事さん達は長い苦心も忘れられない

城中地鎭祭

府內香椎町に建築の京城公立城東中學校は廿四日午前十一時から地鎭祭を執行

道に死體

廿二日夜九時頃京城西小門町に五十位のモヒ患らしい朝鮮人の行倒れ死體が發見された

天香閣ホテル　本府横に建設

目下建設計畫中の株式會社天香閣ホテルは總督府總監邸入口に建設することに決定既に土地買收の契約を終り來春早々工事に着手する、四階建の朝鮮風を加味した洋館建とする筈

中等野球豫選　善隣先づ勝つ

大會を前に全國中等學校優勝野球大會朝鮮中部豫選京中對善隣戰は廿二日午後一時廿分から京城球場で開始された、京中先攻、審判石井（球）大島、橋口（壘）三氏

（寫眞は中部豫選）

京中は渡邊投手を捕手に備へ熊丸をプレートに立て新陣容でよく頑張つたが善隣の打棒に一回の長打に結局五A對零で京中涙を呑む（所要時間二時廿七分）

	1	2	3	4	5	6	7	8	9	計
京中	0	0	0	0	0	0	0	0	0	0
善隣	0	0	0	1	2	1	1	0	A	5

京師大勝す

引き續き京師對中央の試合開始、京師先攻、審判は（球）大島、中村（壘）三氏審判で開始初出場の中央は最初から優勝候補京師にぶつかり苦戰した及ばず十五對二でコールドゲームを宣告された（所要時間五時四十分）

	1	2	3	4	5	6	7	計
京師	3	3	0	5	0	2	2	15
中央	0	0	0	0	0	2	0	2

▲試合時間二時間七分▲三壘打　▲二壘打　片山、福山、栗木、三好、松本

湖南豫選會　大田中學勝つ

【光州電話】中等學校野球湖南豫選全州高普對大田中學戰は六A對零で大田中學が勝つた

全高普	0	0	0	0	0	0	0	0	0	0
大中	0	0	4	0	1	0	1	A		6

裡里農校勝つ

【光州電話】中等學校野球湖南豫選裡里農校對木浦商業戰は六對一で裡農勝つ

裡農	0	0	2	0	0	0	4	0	0	6
木商	1	0	0	0	0	0	0	0	0	1

南鮮地方

大邱商 4 A―1 釜山二商

西鮮地方

鎭南浦商工 8 A―1 平壤中

平壤商 17 A―10 新義州商

光成高普 6 A―5 沙里院農

けふの天氣

曇り勝ち

桃屋の花の露　一番品質第一の　罐詰　生より美味しい　白桃　黃桃

ハギレ　モス新モス人絹卸　新小賣開業者には特別勉强仕候　大阪直接輸入　京城黃金町　津村商會

食慾不振の心配なし　調味料　園味淋

京城 産科婦人科 ラヂウム科 婦人病院　ドクトル　工學博士　松本泰治　醫學博士　女醫 李敬信　京城北米倉町九四　電話本局(2)二〇四八・二二八九三

內科一般特ニ　呼吸器、心臟、腎臟　普通病室　隔離病室　佐藤內科　院長　醫學博士　佐藤小五郎　京城永樂町二丁目　電話本局(2)二八八四

朝鮮元祖　蝮粉末　萬黑燒所　小松商會　京城府古市町十四番地二六　電話本局(2)四五〇八番

鳩居堂薰香類　文房具　九霞山房　本町二丁目五四

坂井耳鼻咽喉科醫院　京城本町一丁目入口　醫學博士 坂井清

鐵道試驗

男女とも毒を受けたと思はゞ毒掃丸を召し上れ　氣分よく体毒を排泄す　東京　山崎帝國堂

陸上汽罐士

實株專門業　福や證券商事株式會社

MARTINI　宮內省御用　世界に冠たり　マルチニ　壜印ベルモット　伊太利國マルチニロッシ會社謹製　百貨店、食料品店ニアリ

京日案內　女中　藥局　看護　婦人　店員　女子　女店　電話　恩給　特別案內　女子事務員採用　調査係採用　共濟無盡會社　學習補導　賣地　明水臺河淵住宅地

本紙一萬號記念懸賞小說二等當選 禁無斷上演映畫

春を待つもの (76)

山下ハル子 作
寺本忠雄 畫

香餌（一）

善は急げの心算か、中村は、その翌日支配人の淸川老人を受子貰受けの交渉に立たせた。淸川は父親の代からずつと續けて支配人を勤めてゐる男で、老猾で粘り强い點にかけては、中村家の財產管理者としてなくてはならぬ人物だつた。

『お孃さんの方に異存がありさへすれや、此方のものでさあ——』

『い』……』

と、胸を叩かんばかりに請合つた老支配人は、中村に選ばれることと二時間餘り、大體十一時見當の時間がよいと云はれた通り出て來たのだつた。

御當人は威儀を正した心算の五ツ紋の絽の羽織で、時代樣式の大鮮銀行の應接間で見るとき、何處やらに黴臭さの交つた滑稽味さへ感じられる。

折柄茶を運んで來た給仕は、鷹羽を組合せた白い染拔きの紋を見て、芝居で見た忠臣藏の誰やらの紋と同じだと思つたが、淺野內匠頭だつたか、吉良上野介だつたか一寸想ひ出せないので、廊下を步きながら、もう一度何方だらうと考へながら、でも彼奴お茶を出しても知らん顏をしてゐたし、白髮頭だから矢張り吉良上野介にしちやへ——。

ふつと可笑しくなつて獨り笑ひをしてゐると、守衛が、背の高い人を連れて此方へ步いて來るのが見えた。

『君。山本局長に御面會の方だ……』

守衛から渡された名刺を見ると宗像周一郞としてあつた。

『山本理事はお歸りありませんか？』

『え？』

給仕は後を振向いて聞き返すと

『理事さんは、お元氣でせうねえ』

『はあ』

給仕は、醫務局診療の應接間のドアーを開けて、淸川の眞向ひの椅子を引いた。

『有難う』

と給仕へ云つて、先客の淸川に輕く會釋して通りに面した大きな飾り窓の窓に向いて腰を下ろした。

當てにしてゐた日本鑛業の方に脈がないことが解ると、周一郞には亡父の借財を返すめやすがつかなかつた。たつた今迄つて來た寺尾といふ出張所主任の、言葉に多少は脈引があると見ても此方が思つてゐる金高と一萬圓以上の開きがあつては問題にならないし、交渉しても無駄な氣がした。

大方此の若僧は手形の割引にでも泣き付きに來てゐるのだらう——と肚の中で獨り合點しながら。

隣室に人が入つて來たらしい氣配がして、暫くたつと、先刻の給仕が、

『山本局長がお見えになりましたから……』と誰にともなく云つた。

『あ、さうですか、どうも……』

淸川は周章てゝ立上り乍ら口の中でブツブツ呟いてゐた。

自分一個の問題ならば、限定相續といふ方法に依れば父親の負債とは無關係の立場に置かれる譯だが、良心的には精算しきれないものが殘るやうに思はれる。

支店長から大體の話は聞いて居るもの、幹太の考へを聞いた上で最善の手段を選び、出來るだけ此際、大鮮銀行ばかりでなく、大小の債權者達にもその義務を盡したいといふのが周一郞の念願だつた。

小口の債權者の中には杯商店の經營者だの小さな雜貨商等も交つてゐて、父親は何時の間にこんな人達に迄借金してゐたかと怪しまれる程だつた。

當つてその小口債主達には、羅津名義になつてゐる倭城台の家を處分した金を充當すればよい譯だが、それには一應幹太の意見も聞いたりその諒解も必要だと思つた。

レースの飾りのついたテーブル掛の上で、手を組んだ儘、物想ひに沈んでゐる周一郞を、橫目でチロ〳〵眺め乍ら淸川は、先刻から何度も生欠伸を續けてゐる。身形こそきちんとしてゐるが、

廿三日番組（木曜日）

第一放送

午前六時 ラヂオ體操 竹內一
同六時三〇分（東） 速成獨語講座（二） 登張信一郞
同七時 今日の天氣見込
同七時一分（東） 朝の修養 卽身成佛哉（四） 兒玉雪玄
同七時二〇分（東） ラヂオ體操
同九時（東） 衛生メモ
同九時一〇分 氣象通報（釜山）
同九時一五分 氣象通報・料理獻立
同一〇時三〇分（東） 家庭講座 魚類の旬讀（四） 季節の魚介類の榮養 大谷武夫
正午（東） 時報 日用品値段・鮮魚卸値段
午後零時五分（大） 吹奏樂＝桃谷演奏所より中繼＝一、序曲「セヴイリアの理髮師」ロツシーニ作曲 二、「スラヴ狂詩曲」フリードマン作曲 三、歌劇「豫言者」拔萃曲 マイアーベル作曲 大阪市音樂隊 指揮 林亘
同零時三五分（東） 國民歌謠（第一日） 軍歌 愛國機 東京リーダーターフエルフエライン 吹奏樂伴奏
同零時四〇分 ニユース
同一時 常識講座 北鮮時代 總督府囑託 江上正士
同三時一五分 婦人の時間（朝鮮語・釜山） 早く寢て早く起きませう 宋今旋
同三時四〇分（東） 氣象通報
同四時 ニユース（氣象通報・釜山）
同六時 お伽狂言 末廣 駒澤大學鮮滿研究兒童班 主人 佐々木淸雲 太郞 菅原禪祐 傘賣 細野乘彥 外伴奏唱等 北條義淳
同六時二〇分（東） コドモの新聞 村岡花子
同六時二五分 心田開發講話 岩屋戶の昔をしのびて 朝鮮神宮宮司 阿知和安彥
同六時五五分（東） カレントトピツクス
同七時 ニユース・天氣見込・職業紹介
同七時三〇分 講演 航海の話 東京高等商船學校練習船大成丸船長 大羽眞治
同八時 琵琶 井伊大老 高野旭方
同八時三〇分（遞） 俚謡＝德島市 一、德島市富田町棧番稻荷座より中繼 （イ）せきぞら （ロ）後生樂踊 唄 小三 三味線 友奴 同 濱子 外雅子連中 二、德島縣撫養町立岩 棒踊唄（杭打唄） 田淵政一 外雅子連中 三、兵庫縣三原郡沼島 沼島音頭「お船印」 婦人會有志
同八時五〇分（京） 映畫劇 お祭佐七（西川淸志原作、落田保生脚色） 日活京都撮影所
配役 お祭佐七 尾上菊太郞 藝妓小糸 中野かほる よ組の頭辛五郞 鬼頭善一郞 婆藝者おてつ 水の江澄子 藝妓萬吉 櫻木梅子 桔梗屋女將お品 五月潤子 藝妓染奴 淸水照子 同 照若 安住京子 同 千代香 水野靜子 同 豆萬 大町和代 演出 池田富保
同九時三〇分（東） 時報 ニユース・氣象通報・翌日の番組（地方へのニユース・レコード音樂（京城）
同一〇時 ニユース・氣象通報・地方へのニユース（朝鮮語・釜山）

第二放送

午後零時五分（大） 吹奏樂
同三時一五分 婦人の時間 宋今旋
同六時三〇分 ラヂオ世界見物 金道燮
同七時 課外講座 趙炳俊
同八時 趣味講演 鄭保錫
同八時三〇分 孔明歌外 金順紅
同九時 古談 金選雲
同九時三〇分 歌曲 盧錫桃

廿四日きゝ物

午前七時一分（京） 朝の修養 卽身成佛哉（五） 兒玉雪玄
同一〇時三〇分 家庭講座 今昔の禮儀について 矢吹ハル
午後零時五分（東） レヴユー主題歌
同三五分（東） 國民歌謠（第二日） 軍歌 愛國機
同一時 野球試合實況（第二放送）（京城）全國中等學校優勝野球大會中部豫選京城球場より
同二時（東） 水泳講座（二） 野田一雄
同六時（大） 連續童話劇 ボンボコ姉弟（四） BKコドモサークル
同六時二五分（東） 生活改善講座（十）公衆道德 法學博士 下村宏
同七時三〇分（東） 講演 日本放送事業の開發者岩原謙三君を偲ぶ 日本放送協會專務理事 小森七郞 二、岩原謙三君の思出…… 高橋箒庵
同八時（東） 朗讀 或日の大石內藏之助 德川夢聲
同八時三〇分（大） 淨瑠璃 三十三間堂棟由來 竹本叶太夫外
同九時一〇分（東） 今日の漫談（上） 秋山右樂 秋山左樂

國民歌謠 軍歌 愛國機

午後零時卅五分

佐藤惣之助作詞 陸軍戶山學校軍樂隊作曲

一、昇れ朝日の國民の 熱誠今や天を衝く 離陸颯爽鮮かに 翔ける我等が愛國機

二、吼えよプロ・ラ過なく 獻機の翼國を擧げ 君に捧げし殉國は 深山櫻も及ぶなし

三、響け爆音我が空に 敵は幾萬襲ふとも 身は隼か偵察機 すは百雷か爆擊機

四、攻めよ護れよ戰鬪機 爆彈雨と降る中も 何の蜻蛉一艦に 寄せ來る敵機擊ち落せ

五、仰げ空軍堂々と 海に備へつ山に侍す 日輪更に冴えきて 稱へ日本の愛國機

午後六時 お伽狂言 末廣

駒澤大學鮮滿研究兒童班

（使僧）お花見の頃……主人は田舍出の召使、太郞を連れて花見に出かけたが見事な花を見て主人は末廣を忘れたことを思ひ出し太郞に町まで出て末廣を求めるやうに命じた。太郞はまだ末廣といふものを知らなかつた。たゞ主人から『末廣とは紙面に晝いた澤山の細い骨があつてこれを骨といひ骨と骨との間には厚い紙が張つてある』そしてこの邊に踊る時に使ひ、また折にふれ胸元に風を入れる時などに使ふものぢや』と言はれたのを丸呑みにして末廣を買ひに町へ出たがそこでマンマと洒落者に騙されて唐傘を買はされてしまふ。

心田開發講話 岩屋戶の昔をしのびて

後六時廿五分 朝鮮神宮宮司 阿知和安彥

明治、大正、昭和と聖代が續いて御民われ生けるかひありと謳歌すべき時に當りなほ何ものか一點の雲翳の掩ふものある感じがある、それは國民思想の心の曇りであることに本年二月二十六日事件以後は一入その感が深かつた、ところがはしなくも本月十七日を以てここに一點の曙光が洩れて來た、我國民は此の機會に於て日本精神を涵養し敬神崇祖、愛國心を振興して皇國を擁護せねばならぬ、今月は恰も岩屋戶の昔に似て居り國民は須らく天照大神が岩屋より發現し給ひし時の精神、あはれあな面白、あなさやけの心もちを以て善處せねばならぬ、恐かれど我は宜しく岩屋戶當時の群神の御心を以て心とし大に神祇を祀り、神恩皇恩に報ひ奉らむとす

講演 航海の話

午後七時半 東京高等商船學校練習船大成丸船長 大羽信治

練習船大成丸の朝鮮訪問は今回が全く最初でありまして從來は年二回南洋又は北米、遠洋航海をして居ります、生徒は既に學校に於て三ケ年間船長としての必要な學識を修めたので今回初めて海上生活の第一步をスタートすると共に實際の學識と更に航海術、運用術等は勿論社會學をも學び更に又汽船操縱中最も必要な帆船の操縱を練習するのであります

今日大型帆船の練習船以外には殆ど見られませんが、大成丸は遠く日露戰爭當時新造御用船として活動したこともあり、爾來今回まで五十三回の航海を重ねてをります本船の航海は主に帆を使つて走るのでありますが帆と云ひましても大帆四十枚以上を使ひ風を唯一の力として目的地に進めるのでありまして、その操縱は極めて困難であります、然しこの帆船航海者は貿易風とか季節風とか或は又時化を利用することのみ考へてゐますので平靜無風狀態は餘り好むところではありません、だが靜かな月夜など帆に一ぱい風を受けて航海する時は恰も詩の國にあるやうな氣が致します、けれども又一面長い航海で每日々々太陽と月と星と青い海ばかりを相手の單調な生活が續いて話の材料もなくなるといふ時がありますが、さういふ時こそ大自然に接して自己の哲學を見出すに最も良い生徒の修養の道場だと思ひます、かうした話につけ加へて日本の航海術についてもお話してみたいと思ひます

常識講座 北鮮時代

午後一時 本府文書課囑託 江上正士

新聞紙上に斷片的に現れる記事で北鮮に今大きな經濟上の機運が動きつゝあることは何人も注目しておらることでありませう、私は此の頃約二週間北鮮を步き廻つて來ましたが、十何年前に見た所とは全く異り、內地、北鮮、東北滿洲に亙つての偉大なる可能力とその將來性とに驚目した次第です、私は此の機運を分析し興南工業ブロツクを先驅者とする各種新工業の擡起、北鮮三港（淸津、羅津、雄基）の使命に照し見る產業貿易及び商港都港の三つに分つての槪觀をお話したいと思ひます、若き朝鮮の寶庫と複雜な地理的條件とが如何なる可能を以て我國の國策に貢獻せんとするかの一斑を常識的に知る上に多少の御參考となれば滿足であります

當代一流 爭覇血戰譜（12）

（鈴木氏三勝三敗四人目）

平手 四段 ▼鈴木禎一 先四段 ▽市川一郞

七局 圖は六三飛迄の局面

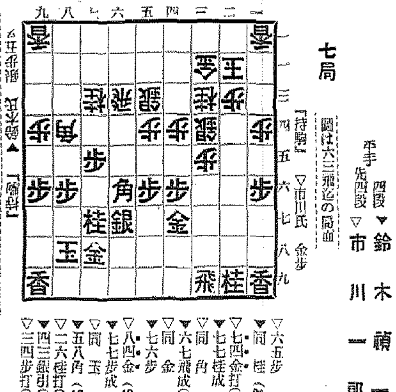

▽六五步 ▼同 桂（21分） ▽七四金打（3分） ▼七七桂成 ▽同 角 ▼六七飛成（9分） ▽同 金 ▼七六步 ▽八四金（19分） ▼七七步成 ▽同 玉 ▼五八角（16分） ▼二六桂打（31分） ▼四三銀引（24分） ▽三四步打（5分）

□持時間各九時間 消費時間 ▽六時間五十三分 ▼七時間二十九分

觀戰記（七） 双龍子

決戰準備

市川四段の今日の手番六五步は當然の受けだらう

それを同桂と取つた鈴木四段の態度も、早やここへ來ては決戰上至當の策であらう

どいふのは、その桂を同桂と取ると同飛と邁走され、更に六三步と打つた意味が死んでしまふのだ

つゞいて七七桂成は順だらう、これを市川四段が同角と取つたのは雜々しい作戰で意を得ない

ここは寧ろ同玉と强く取る方が大いに良い當である

講評 八段 金易二郞

市川君が七四金と打つて飛角兩當てを狙つたのは當然である

鈴木君の六七飛成は決戰上至當である、ここで飛車を逃げる樣では先に角を取られて殆んど問題外のものとなつてしまふのである

市川君が敵の烈しい七六步に對し、八四金と角を取る手は莫迦々々しいが、七六金と敵步を拂へば六四桂打ちの先が利くし、六八角と引いても、六六角と上つても手順に攻められて却つて惡いので已むを得ないところである

大阪商船定期出帆
◎內地・滿鮮 連絡優秀客船
北鮮門司阪神急行 淸津午前十時發＝門司翌々日前八時著 雄基前日發
北鮮沿線行 河南丸 淸津發 七月三十日 淸津、雄基、城津、興南、博多、長崎、鹿兒島、基隆行
大連內地直行 朝鮮、滿鐵主要驛ニ於テ船車連絡 日滿連絡每日發
大連發＝午前十時＝門司 翌後一時＝神戶 早朝
門司基隆直行 內臺連絡船 每月五日發船
門司より神戶行大型船便多數あり 詳細は左記へ御問合下さい
京城府南大門通三丁目一〇六 東京火災四階
大阪商船株式會社 京城出張所 電話本局長一〇三〇番
等內代理店・案內所 仁川 慶田組 釜山 釜山商船組 羣山・木浦 國際運輸會社
ジヤパン・ツーリスト・ビユーロー 案內所

朝鮮汽船出帆廣告
◎釜山出帆
麗水行（急行）每日
馬山行（急行）每日
木浦行 各港寄港每日午後一時 急行月十回 夜七時半
江原道行 七月十三日、二十七日
鬱陵島行 每日
九龍浦行 每日 午後九時
竹邊行
○木浦出帆 濟州島行
釜山行 各港寄港每日午後七時
大阪商船株式會社仁川代理店 慶田組 電話四二一番 七九八四番 二七八〇番

朝鮮郵船定期出帆
乘客貨金低廉船中食事付 △印船客斷り
東京行 △江原丸 △城津丸 阪神、名古屋、淸水、東京 七月廿日 七月卅一日
漢城丸 豐州丸 博多、長崎、鹿兒島、三角行 七月廿四日 七月廿七日
鹿兒島行
溫江丸 溫島丸 釜山、淸津、靑島、大連、上海 七月廿六日 八月六日
上海行
平安丸 芝罘、大連、靑島 七月廿三日 八月八日
靑島行
鎭江丸 鎭島丸 七月三十日 七月廿日
近海郵船仁川出帆
發島行 岩手丸 岐阜丸 釜山、大連、雄基、高雄 七月十八日 七月廿三日
沿岸航路出帆
海州行 溪江丸 八月五日
沿岸船 臨時出帆 每月十回往復
蘇江丸 鳳凰丸 住吉丸 龍湖島寄港
仙掌行 每日出帆 仁川、隱津、富田 浦寄港、九島、白石浦臨時寄港
第一國運丸 長谷川丸
朝鮮郵船株式會社代理店 日本郵船株式會社代理店 近海郵船株式會社代理店 大連汽船株式會社代理店
朝鮮運送株式會社 仁川支店回漕部 電話代表沿岸部八一〇四番

大阪商船仁川出帆
◎阪神行（船客御斷）
七月廿三日 第三大發丸
七月廿四日 第一東洋丸
七月廿七日 第二福丸 群山寄港
◎名古屋、京濱行 七月廿二日 第十八小野丸
◎海州行 七月廿七日
◎鎭南浦、安東行
內地各港及臺灣、南洋、南北米、阿弗利加、歐州、濠洲等各地行貨物通シ取扱致候
大阪商船株式會社仁川代理店 慶田組 電話四二一番 七九八四番

朝鮮汽船 朝海丸 天海丸 日本海丸 木浦出帆 群山出帆 仁川出帆 釜山出帆 浦項出帆 代理店 鮮海運出張所 群山海運會社 朝鮮郵船株式會社 浦項運輸會社
內鮮寄港地 城津、新浦、甑洞、西湖津、伏木、船
×印八幡太行 大連直行 朝鮮總督府命令航路 朝鮮北海道大連絡 北海道、樺太行（各地急行）
誤樂施設完備ス 切符發賣所四鮮部各代理店並合地 ジヤパン・ツーリスト・ビユーロー

內鮮運輸仁川出帆
法聖浦行 偶數日午前八時
江原道行 急行日十回貫通便七回
○元山出帆
阪神行 泰福丸 七月十九日 二十日
阪神行 菊丸 七月廿一日 廿二日
各船共都合ニ依リ關門瀨戶內海寄港仕ル可ク候
仁川港町四丁目 大和組回漕部 電話一一〇〇番 一〇三五番

尼崎汽船出帆
阪神行 赤城丸 七月十九日 七月二十日
阪神行 大東丸 七月二十日 七月廿一日
正生丸 七月廿一日 七月廿二日
右之通リニ御座候間精々御利用願候
仁川府海岸町 合名會社尼崎汽船部代理店 高杉商店回漕部 （出帆係專用電話）一〇三〇番

嶋谷汽船出帆
川、函館、小樽、大泊 各驛命令航路 北海道＝北鮮線定期
雄基出帆 北陸、北海道行 長成丸 七月十五日 代理店 國際運輸支店
羅津出帆 七月十五日 代理店 國際運輸支店
淸津出帆 七月十六日 代理店 國際運輸支店
城津出帆 七月十七日 代理店 北鮮商船組
西湖津出帆 七月十七日 代理店 富田商會
元山出帆 七月十八日 代理店 朝鮮運送支店
內地寄港地 伏木直行、新潟、酒田、船川、青森、函館、小樽
◇各船內最新式優秀貨客船ニシテ 案內書前號 本社及代理店へ御申越アリ次第宇號航路案內書御送リ致シマス
神戶市神戶區明石町 嶋谷汽船株式會社

釜山出帆
◎博多行 每日午後十一時
◎對馬壹岐長崎行 每月十二回午後二時 一日四日六日九日十一日十四日十六日十九日廿一日廿四日廿六日
○下關行 每月六回午後六時 四日九日十四日十九日廿四日廿九日
詳細は左記へ御照會被下度候
九州郵船株式會社 釜山府第一棧橋 九州郵船株式會社出張所 電話二四一一

月經不順と寡少
女性の美と健康を司る卵胞ホルモン
オバホルモン
國際標準品に全く一致せる結晶性製劑
オバホルモンは女性特有の機能を發現せしめる重要なる卵胞ホルモンにして、卵巢機能を活潑ならしめ活力減衰せる諸臟器の機能を賦活し、新陳代謝をたかめ、以て女性の健康を保護增進せしむ。
女性神經衰弱、憂鬱症、月經痛
初老期（月經閉止年齡）の頭痛
心悸亢進・四肢冷感・視力減退
乳汁の分泌不足にも賞用せらる
錠劑（百單位） 二〇錠（一圓六〇） 一〇〇錠（六圓七〇）
（五百單位） 二〇錠（一圓五〇） 五〇錠（三圓七五）
粉末（一瓦＝千單位） 一〇瓦（一圓六〇） 三五瓦（三圓六〇）
注射液 百、五百、千、一萬、五萬單位あり。
發賣元 株式會社 武田長兵衞商店 大阪市東區道修町
朝鮮代理店 株式會社 小西新兵衞商店 京城府本町
製造元 株式會社 帝國臟器製藥研究所 川崎市大宮町
36—880(O)

ノーシンGO！頭痛STOP

マツダランプ
マツダ眞空管
明朗二つの誇り
照明向上二割を增す 新マツダランプ
感度分離に冴ゆる マツダ眞空管
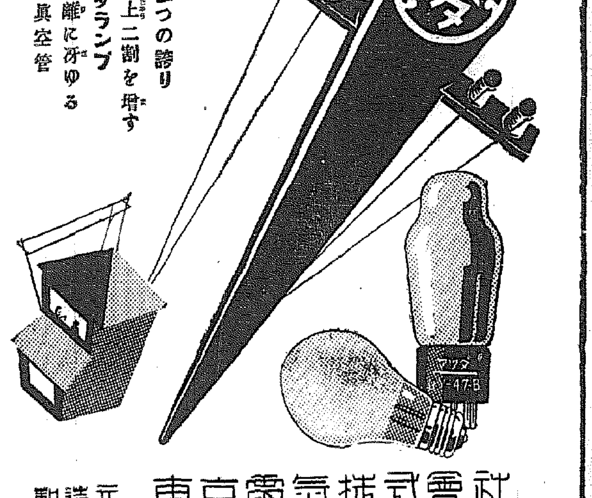
製造元 東京電氣株式會社

りん病藥
胃腸障害に御心配のお方は
一回一個服用の
ネオデリン
定價 一圓・二圓 三圓・五圓 十圓
各地藥店に有り

參謀本部陸地測量部發行
五万分一地圖
軍隊教科書 目錄呈
大賣捌所
京城府南大門通三 （朝鮮銀行前） 小林商店圖書部
電話本局二五〇 振替京城一四一六番